

# PICKUP

## w/ZU-23-2

皮卡搭载 ZU-23-2高射炮



**1/35**  
**SCALE** 

### 皮卡搭载 ZU-23-2

皮卡 (PickUp) 作为一种带有开放式货厢的轻型卡车，在当今的各个领域都有着非常广泛的应用。世界上许多汽车制造商，如：丰田、福特、日产等都将皮卡作为一个很重要的产品系列，并且不断更新换代。同时，皮卡凭借着自身易于操控、重量轻巧、坚固耐用、载货灵活、成本低廉的优势也被广泛的应用于军事领域。在现今的许多冲突地区，活跃着大量的各型皮卡。它们不仅被用作军用物资的运载工具，而且更多的是被用来充当轻型火力支援车辆。它们装备有机枪、轻型高炮、无后坐力炮，甚至火箭发射巢和轻型火箭炮，这些货厢里装载着各型武器的皮卡驰骋于各个战场，并且取得了很多不俗的战绩。

ZU-23-2是前苏联于20世纪50年代设计、60年代定型并生产的双管23mm轻型高射炮，主要装备苏军摩托化步兵师和坦克师属高射炮团及伞兵团属高射炮连。ZU-23-2射速高、重量轻、造价低廉，是深受前线部队欢迎的火力支援武器。该炮大量出口到亚洲、非洲和拉丁美洲国家，参加过包括中东战争、两伊战争、阿富汗战争、利比亚内战等多场战争和地区冲突。该炮牵引状态长4.57m，牵引状态宽1.83m，有效射程2500m，最大射高5100m，高低射界 $-4^{\circ} \sim +85^{\circ}$ ，它可以装载到装甲车、卡车甚至皮卡等各种载具上，成为一种高效的机动火力支援武器，在压制敌方步兵进攻和支援己方防守时起到突出作用。

### Pickup w/ZU-23-2

With its open cargo bay design, the light truck known as pickup is widely utilized in many fields nowadays. Many mainstream automobile manufacturers including Toyota, Ford and Nissan have all kept the type developed continuously, forming an important part of their product line. Unique characteristics such as easy handling, light weight, sturdy construction and great versatility with low cost also make pickups find their way well into military purposes at each corner of the world. In many conflict areas today, numerous pickups see activities not only as military supplies carriers but also light fire support vehicles. Fitted with machine guns, light AA guns, recoilless guns and even rocket launchers/pods, they gallop on various battlefields to achieve rich exploits.

Developed in 1950s, the ZU-23-2 is a twin barrel 23mm light AA weapon system of Former Soviet Union. Mass production began in 1960s and deployed by the Soviet army to equip their motorized rifle divisions, AA regiments of tank divisions as well as AA companies of the parachute regiments. The system was a favorite piece in Soviet arsenal and much welcomed by front line units due to its high firing rate, light weight and low cost. Large export orders were made to Asia, Africa and Latin America; the ZU-23-2 saw active combat in many wars and regional conflicts involving the Middle East, Iran-Iraq, Afghanistan and Libya. The system has a total length of 4.57m and

width of 1.83m in traveling position. Effective range is 2500m with max. altitude of 5100m. Its elevation is from  $-4^{\circ}$  to  $+85^{\circ}$ . It can be loaded onto vehicles like armored vehicles, trucks and even pickups so as to become an efficient mobile fire support weapon, playing a significant role in suppressing enemy infantry attacks and supporting the defense on the own side.

### ピックアップ、ZU-23-2搭載

開放式の荷台を有する軽トラックのピックアップは現在の各分野で広く使用されています。それに、各大手自動車メーカー(トヨタ、日産、フォード・モーターなど)に重要なシリーズとして、次々に更新されます。ピックアップは軽くてコントロールしやすいし、使用寿命も長いです。それに、積荷輸送が便利で、コストも低いです。それらの利点があるため軍事分野にも広く運用されます。発展途上国や独立武装勢力を中心に大量のピックアップトラックがほとんどそのままの形で、人員や物資の輸送に使用されています。さらには荷台に重機関銃や対戦車火器(無反動砲や対戦車ミサイル)を搭載して、車上射撃を可能にしたテクニカルと呼ばれる車両が広く使われており、紛争の趨勢を決める存在にすらなっています。

ZU-23-2とは、旧ソ連は20世紀50年代に設計して、60年代に生産した23mm軽型高射砲です。おもにソ連自動車化狙撃師団と戦車師団所属高射ミサイル旅団および空挺師団所属高射ミサイル旅団に採用装備されました。ZU-23-2は速い射撃速度、軽い重量および低いコストという特徴で、前線作戦部隊に歓迎される支援兵器として存在します。大量にアジア、アフリカとラテンアメリカに採用されます。中東戦争やイラン・イラク戦争やアフガン戦争、リビア戦争などに参加しました。局部地区の衝突にも採用されたことも多いです。ZU-23-2の牽引状態の全長は4.57m、牽引状態の全幅は1.83m。有効射程は2500m、最大射程は5100m。仰角は $-4^{\circ}$ ~ $+85^{\circ}$ 。装甲戦車やピックアップトラックなどの荷台に搭載してテクニカル的な運用をすることが多く、敵進攻の制止と自分軍隊の支援に重用な役割を果たしています。

### Пикап с ЗУ-23-2

*Автомобили с кузовом типа пикап (PickUp) используются в качестве лёгкого коммерческого автомобиля с открытой грузовой платформой, и широко применяются в разных сферах в современной жизни. Во всем мире есть много автомобильных заводов, таких как Тойота (TOYOTA), Форд (FORD), Ниссан (NISSAN) и.т.д., и пикапы являются одним из основных серийных продуктов всех этих изготовителей, непрерывно совершенствуемым. В силу того, что пикапы прочны и крепки, легки в управлении, обладают небольшим весом, их цена сравнительно низка, они в больших количествах используются в армии. В настоящее время во многих районах боевых действий массово используются разные типы пикапов. В армии пикап используется не только в качестве транспортного средства, но и в качестве легкой машины огневой поддержки. На него устанавливаются пулеметы, легкие зенитные орудия, безоткатные и реактивные орудия, и даже ракетные пусковые контейнеры. Пикапы с самым разнообразным вооружением успешно применяются в ходе боевых действий.*

*23-мм спаренная зенитная установка ЗУ-23-2 разработана в 50-х годах 20 века, и серийно производилась 60-х. Большая часть была принята на вооружение в зенитно-артиллерийские подразделения зенитных артиллерийских полков, парашютно-десантных полков, мотострелковых и танковых дивизий. ЗУ-23-2 обладающая высокой скорострельностью, малой массой, низкой стоимостью, стала популярным орудием огневой поддержки на фронте. Множество ЗУ-23-2 вывезено в Азию Африку, и Латинскую Америку, а так же участвовало в Операциях на Ближнем и Среднем востоке, в войне между Ираном и Ираком, Афганской войне и в гражданской войне Ливии, прочих региональных конфликтах. Характеристики ЗУ-23-2: общая длина 4.57м, ширина 1.83 в походном положении, эффективный радиус стрельбы 2500м, максимальная досягаемость по высоте 5100м, вертикальные углы обстрела  $-4^{\circ}$ ~ $+85$ , может быть установлена не только на тяжелых боевых машинах, грузовиках, но даже в пикапах. В качестве высокоэффективного оружия огневой поддержки, ЗУ-23-2 играла активную роль в отражении наступления вражеской пехоты и поддержке в обороне своих подразделений.*

## 制作前请仔细阅读以下内容

Read carefully before assembly.

作る前に必ずお読みください。

Перед сборкой внимательно прочитайте следующую информацию.

- 该产品为比例拼装模型，需要使用模型专用制作工具自行组装和上色。制作前需仔细阅读手册，了解基本制作流程。低年龄制作者制作时需有成年人看护，看护者请仔细阅读手册。
- 使用剪钳小心剪下零件，用塑料模型专用胶水进行粘合。金属部件请用瞬间胶粘合。
- 如制作过程中遇有涂装步骤，粘合零件时需先行将粘合面的颜料去掉，之后再行粘接。
- This product is a plastic model kit. Please use hobby tools to assemble and paint it. Carefully read and fully understand the instructions before commencing assembly. Young children who build this model kit shall be guided by adults. The supervising adults should carefully read the instructions too.
- Remove plastic parts with a side cutter and use plastic model cement to glue them. Use CA glue to bond metal parts.
- If you need to glue parts which have been painted in the previous assembly process, remove the paint from the bonding areas first.
- プラスチック組立モデルであるため、専用の工具で組み立て工程と塗装を必要とします。組み立てに入る前に組み立て説明図を最後まで見て、流れを確認しておいてください。低年齢の方が製作する場合、保護者の方もお読みください。
- ニッパーで部品を丁寧に切ってから、専用の接着剤で接着します。メタル部品の場合、瞬間接着剤をご使用ください。
- 塗装を必要とすれば、接着面の塗料を剥がしてから接着します。
- Данная модель предназначена для самостоятельной сборки. При сборке следует использовать специальные инструменты и краски. Перед началом сборки внимательно изучите инструкцию. Моделистам младшего возраста требуется помощь взрослых.
- Детали от рамок отделяйте бокорезами. Используйте для сборки клей для пластмассы. Для металлических деталей следует использовать цианакрилатный клей.
- Окраску деталей следует выполнять в ходе сборки, в местах соединения деталей краску следует удалить.

### ⚠ 注意

- 制作时需格外注意各类工具尖刃及零件锐角，以免造成伤害。
- 使用胶水和颜料前请阅读相关注意事项，制作中需仔细按照手册的步骤指示，正确使用胶水和颜料进行粘合及涂装。
- 制作时远离儿童，避免小零件或工具对儿童造成伤害，制作中的包装袋对儿童会造成窒息的危险。

### ⚠ Caution

- Be careful of the sharp edges and tips of tools and plastic parts to avoid any injury.
- Carefully read the instructions of cement and paints before use. Follow the steps of the model's instruction manual to apply glue or paint.
- Keep children away from the assembly area to avoid any injury caused by small parts or tools to them. Keep plastic bags away from children to avoid danger of suffocation.

### ⚠ 注意

- 作るとき、工具の刃先やある部品が鋭いので、お取り扱いにはご注意ください。
- 接着剤や塗料を使う前に、注意事項をお読みください。指示に従って接着や塗装を行ってください。
- 小さなお子様のいる場所での工作はおやめください。小さな部品やビニール袋を口に入れたりする危険があります。

### ⚠ Внимание

- Соблюдайте правила безопасности при работе с режущими инструментами во избежание ранений и травм.
- Перед использованием клея и красок, внимательно изучите схему сборки и окраски модели. Следуйте инструкции производителя красок и клея при сборке модели.
- Модель содержит мелкие детали, которые могут причинить вред маленьким детям. Хранить в недоступном для детей месте. Не разрешайте детям играть с упаковкой. Пластиковый пакет может привести к удушью ребенка.

## ■ 使用工具

### ■ Tools recommended

### ■ 用意する工具

### ■ Рекомендуемые инструменты

剪钳  
Side cutters  
ニッパー  
Кусачки  
BASIC HOBBY TOOL SET  
MTS-003

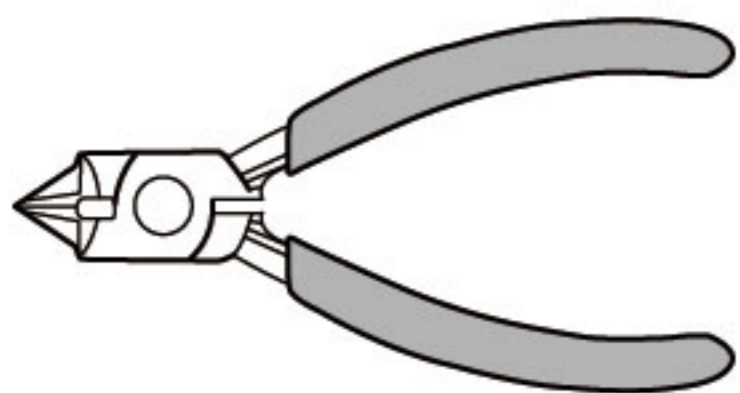

笔刀  
Hobby knife  
ナイフ  
Цанговый нож  
BASIC HOBBY TOOL SET  
MTS-003



镊子  
Tweezers  
ピンセット  
Пинцет  
BASIC HOBBY TOOL SET  
MTS-003



瞬间胶  
Cyanoacrylate glue  
瞬間接着剤  
Цианакрилатный клей  
MTS-016



模型胶水  
Cement  
接着剤  
Клей  
MTS-005

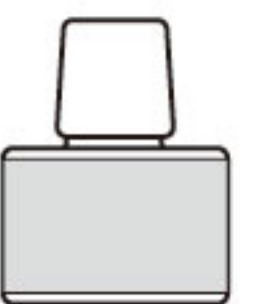

## MTS-026 模型专用高级单刃剪钳

- 推荐使用MENG与DSPIAE合作设计生产的模型工具产品
- We recommend to use the modeling tool presented by MENG and DSPIAE together.
- DSPIAEとMENGと協力して開発された模型ツールをお勧めします。
- Мы рекомендуем использовать инструменты, разработанные и производящиеся совместно фирмами MENG и DSPIAE.

- 剪钳采用单刃设计，刃口锋利刚硬，剪切面工整光滑、无挤断现象，手柄握持稳固，使用手感舒适。
- This single-edged side cutter features a sharp and hard blade. The cut surface on parts is neat and smooth. The ergonomically designed handle has an increased grip surface and offers improved cutting experience.
- 片刃構造を採用して刃の一方が鋭く、きれいな切断面を得ることができます。特別に設計されたグリップは握りやすいです。
- Лезвие изготовлено из прочного сплава и имеет одностороннюю заточку, позволяющую срезать пластик не оставляя следов. Ручки удобной формы обеспечивают хорошее удержание инструмента и комфортную работу.

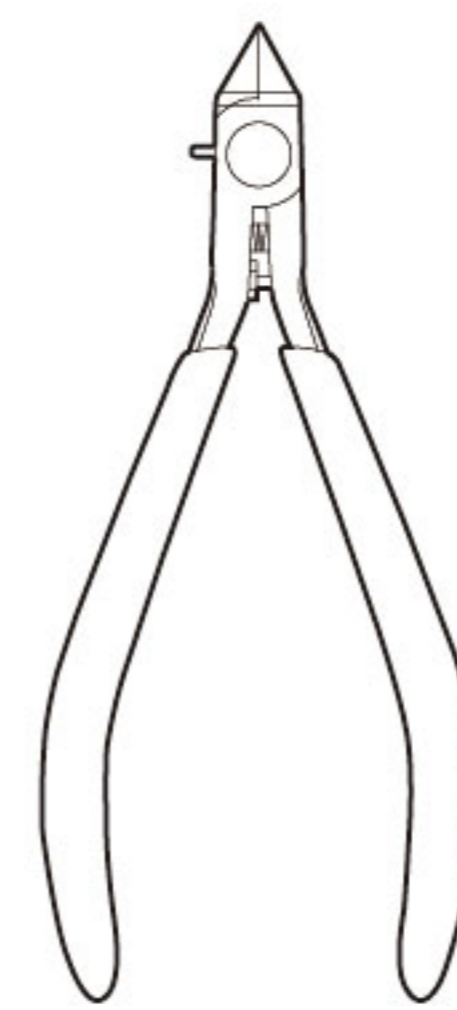

限位调节器  
Limit regulator  
ストッパー  
Ограничительный упор

真皮钳保护套  
Side cutter leather pouch  
保護キャップ  
Чехол из натуральной кожи

主视图  
Main view  
メインビジュアル  
Основной вид

## ■ 水贴使用说明 Decal application スライドマークのはりかた Использование декалей

- ① 将水贴从薄片上剪下。
- ① Cut off decal from sheet.
- ② 将水贴在温水中浸泡10秒钟，然后将其放在干净的布上。
- ② Dip the decal in tepid water for about 10 sec and place on a clean cloth.
- ③ 夹住底纸的边缘，将水贴滑动到模型上。
- ③ Hold the backing sheet edge and slide decal onto the model.
- ④ 用蘸水的手指将湿润的水贴移动到合适的位置。
- ④ Move decal into position with a wet finger.
- ⑤ 用软布轻轻按压水贴，直到将多余的水和水泡压出为止。
- ⑤ Press decal gently down with a soft cloth until excess water and air bubbles are gone.
- ① はりたいマークをハサミで切りぬきます。
- ② マークをぬるま湯に10秒ほどひたしてからタオル等の布の上におきます。
- ③ 台紙のはしを手で持ち、貼るところにマークをスライドさせてモデルに移してください。
- ④ 指に少し水をつけてマークをぬらしながら、正しい位置にずらしします。
- ⑤ やわらかい布でマークの内側の気泡を押し出しながら、おしつけるようにして水分をとります。
- ① Вырежьте нужный фрагмент.
- ② Поместите в теплую воду на 10 секунд.
- ③ Перенесите декаль на требуемое место, аккуратно сдвиньте кистью или рукой.
- ④ Удалите подложку и остатки воды.
- ⑤ Аккуратно прижмите и разгладьте от центра к краям, удаляя возможные пузырьки воздуха и остатки воды.

# 1

MENG

## 底盘部件组合 Attaching chassis parts シャーシ部品の取り付け Установка рамы

MC-502/N8

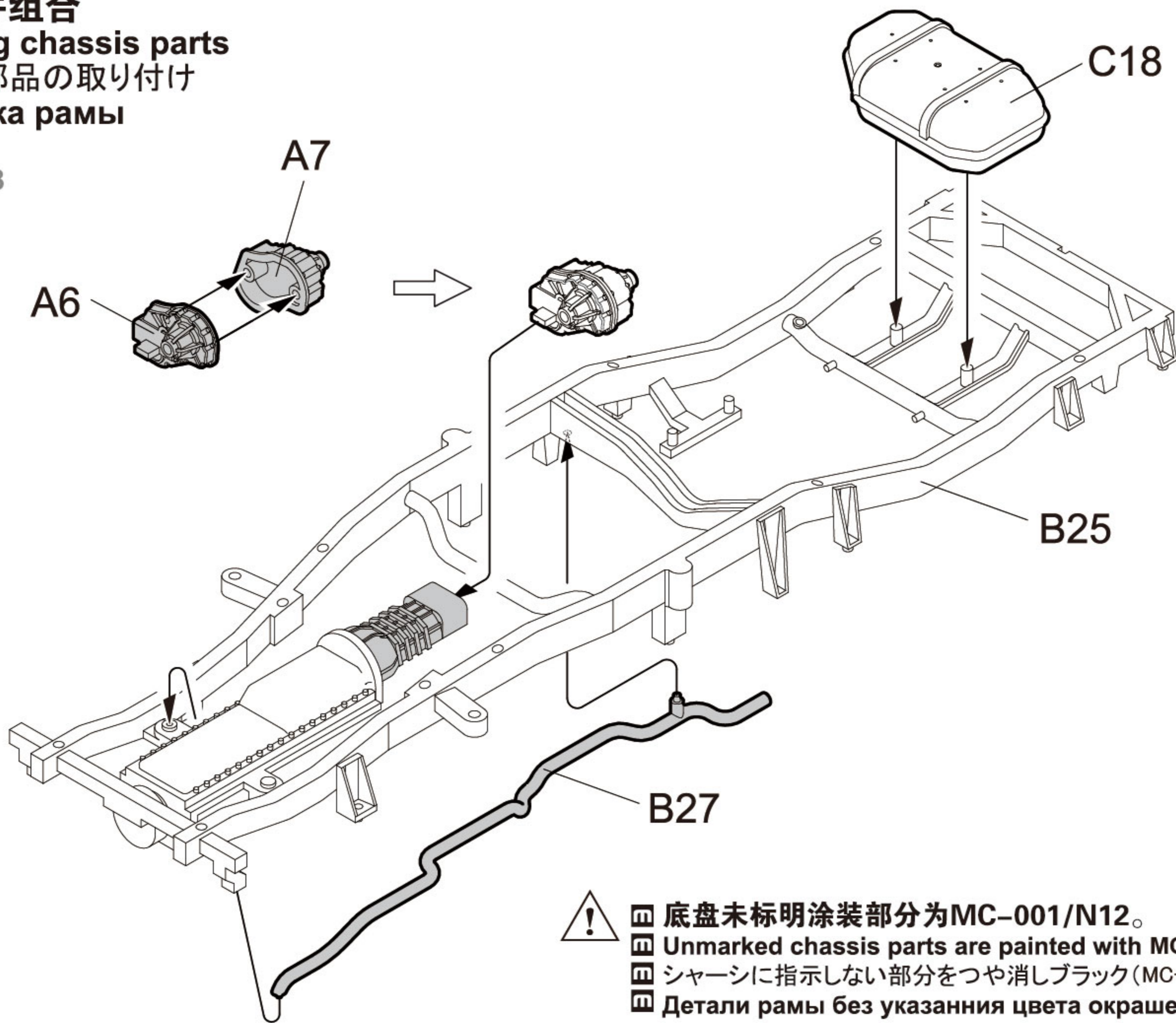

# 2

MENG

## 前桥组装 Front axle assembly フロントアクスルの組み立て Сборка переднего моста

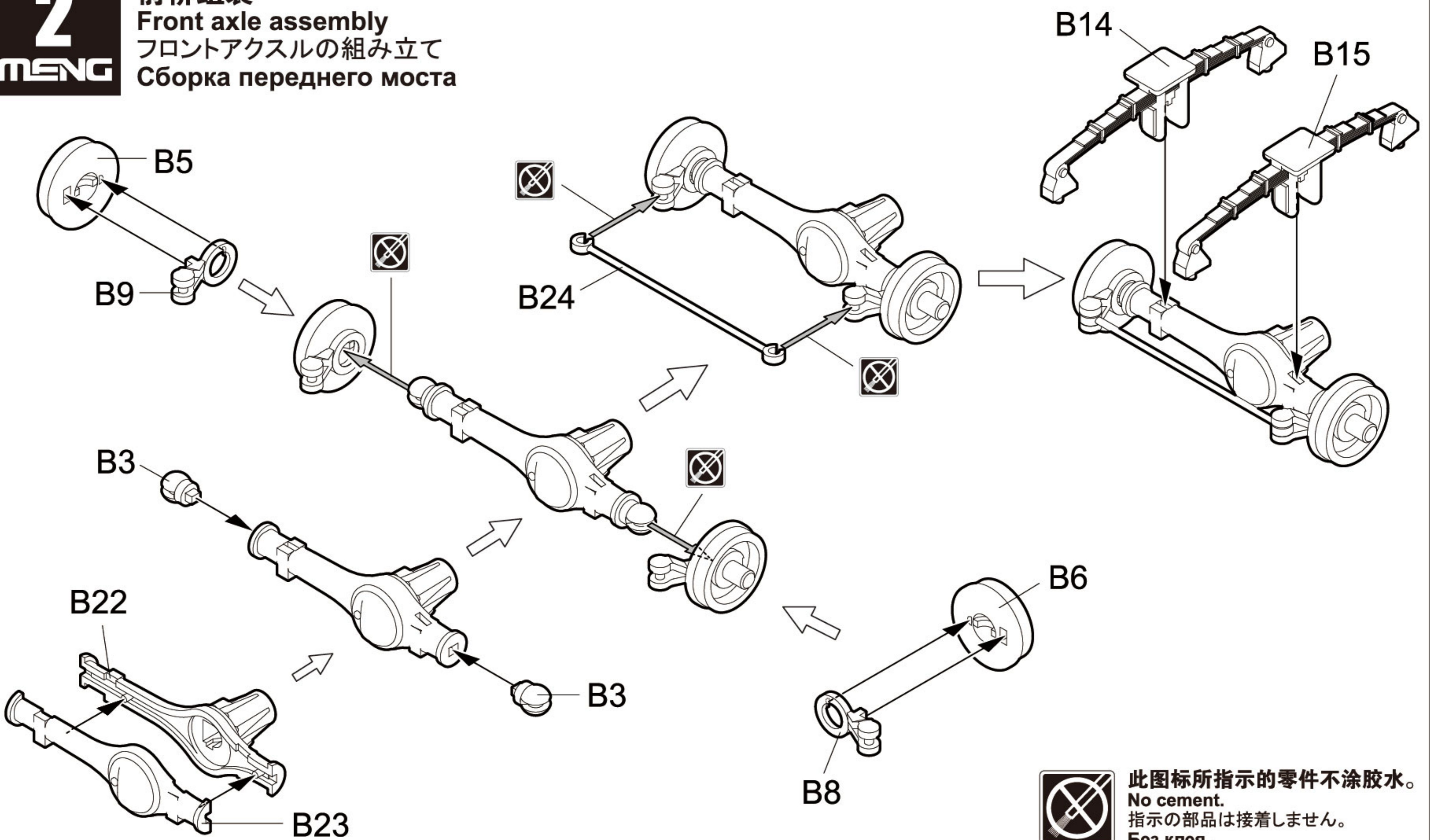

# 3

MENG

## 后桥组装 Rear axle assembly リヤアクスルの組み立て Сборка заднего моста

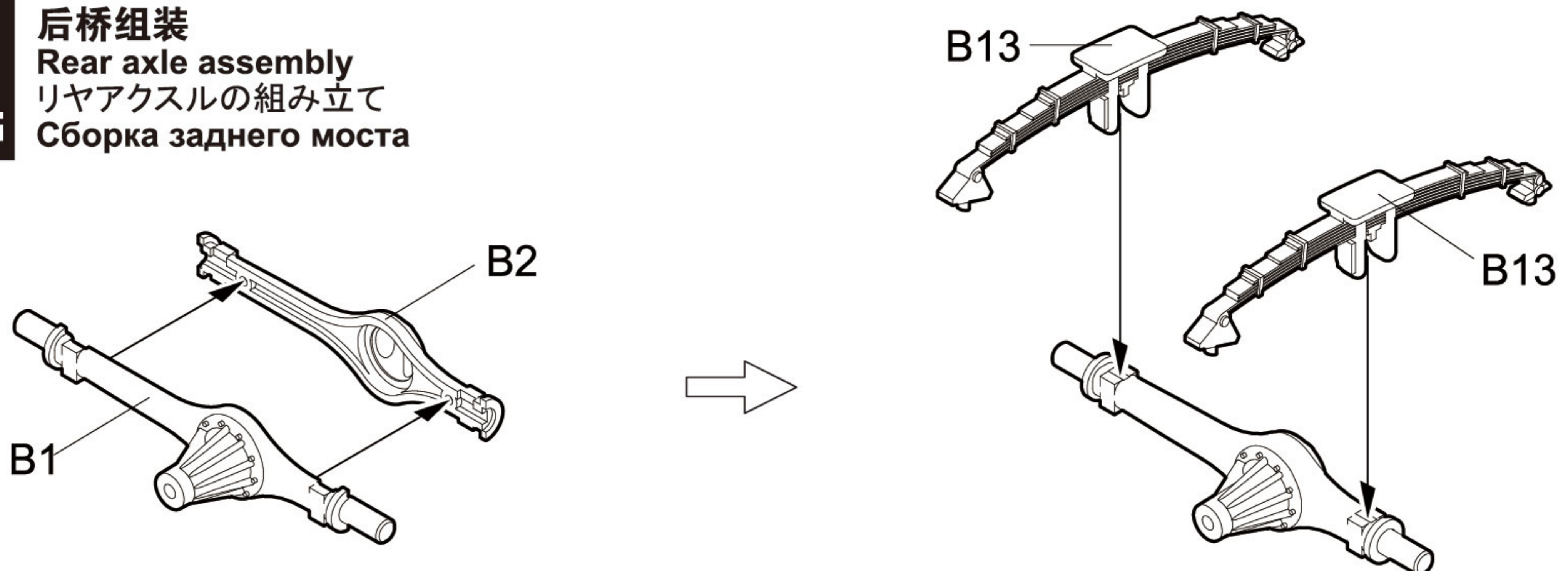

# 4

MENGG

## 前橋組合 Attaching front axle フロントアクスルの取り付け Установка переднего моста

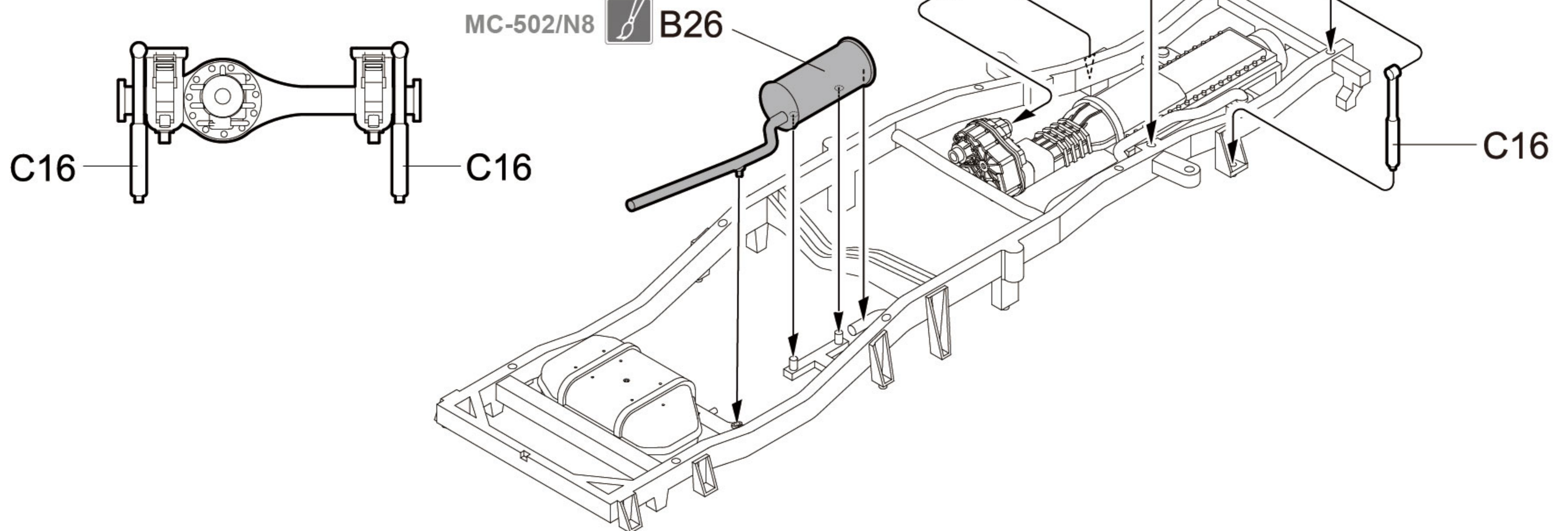

# 5

MENGG

## 后橋組合 Attaching rear axle リアアクスルの取り付け Установка заднего моста

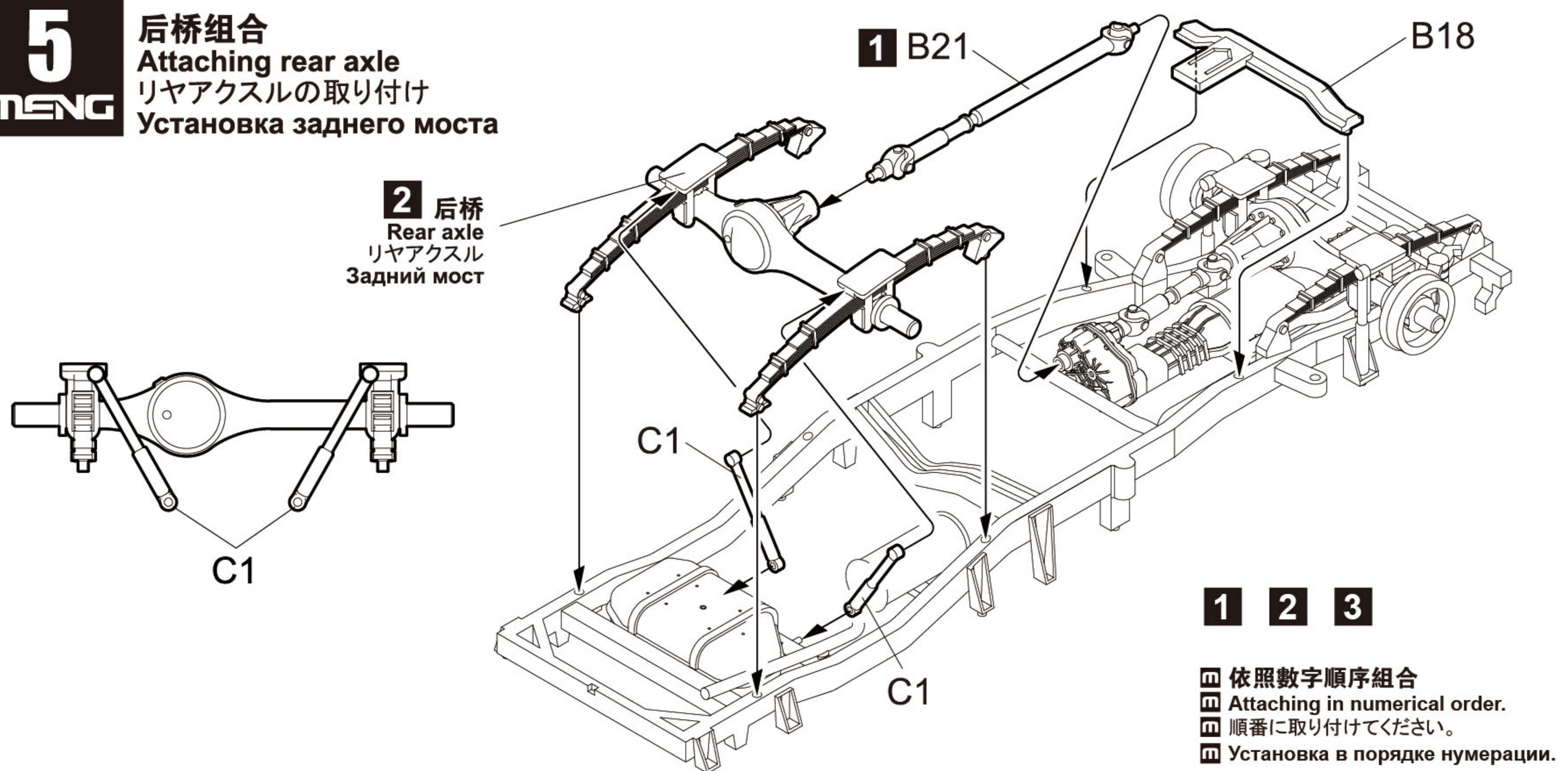

# 6

MENGG

## 驾驶室部件组装 Cab interior assembly 運転室部品の組み立て Сборка интерьера кабины

驾驶员座椅  
Driver's seat  
ドライバーシート  
Водительское сиденье

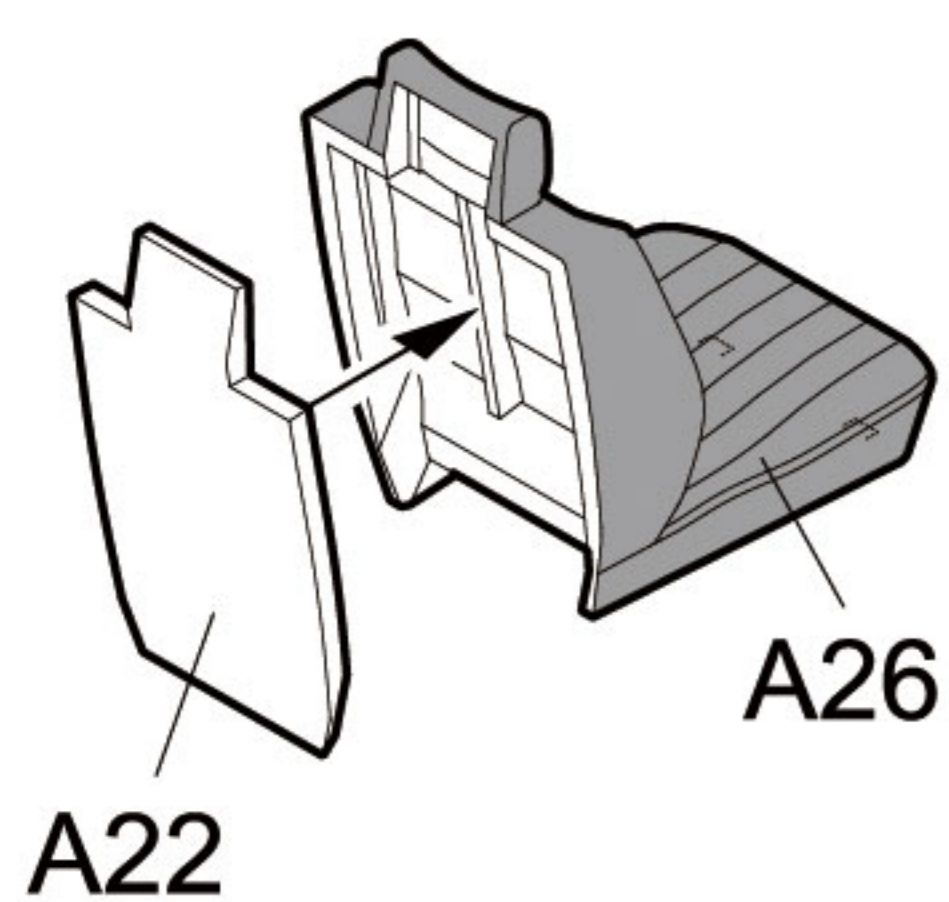

副驾驶员座椅  
Co-driver's seat  
コ・ドライバーシート  
Сиденье второго водителя

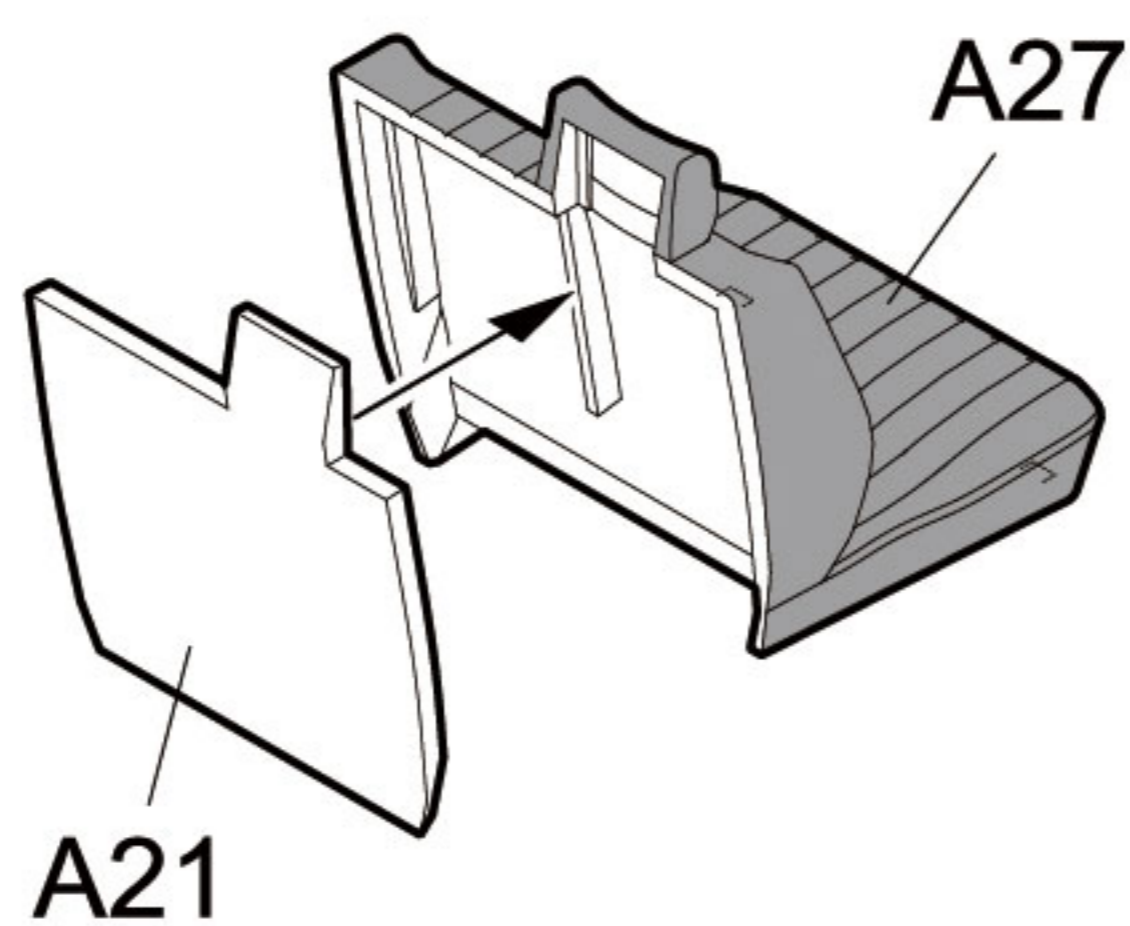

操控台  
Console  
ダッシュボード  
Консоль

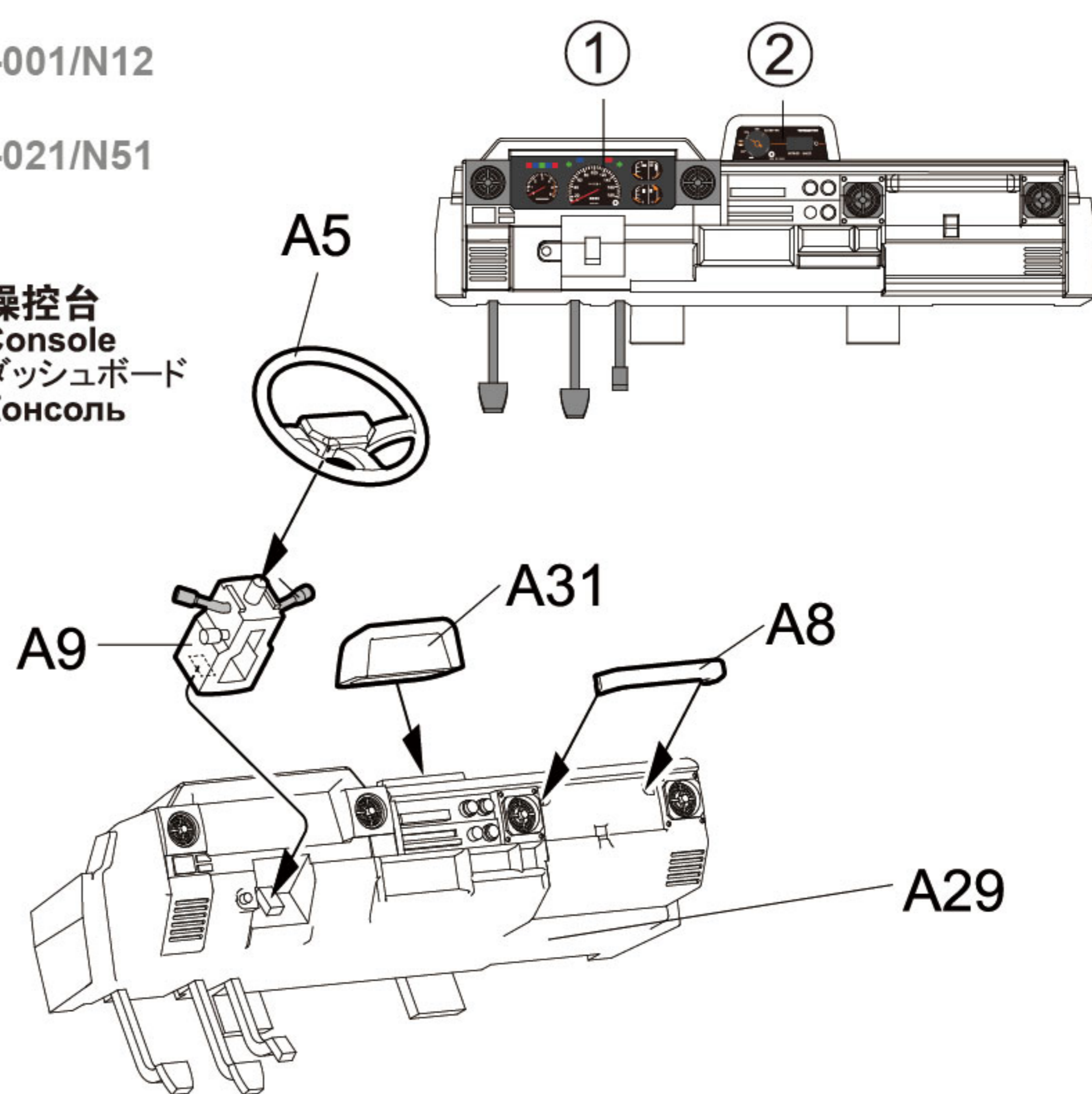

# 7

MENG

**驾驶室部件组合1**  
**Attaching cab interior 1**  
 運転室部品の取り付け1  
 Установка интерьера кабины, этап 1

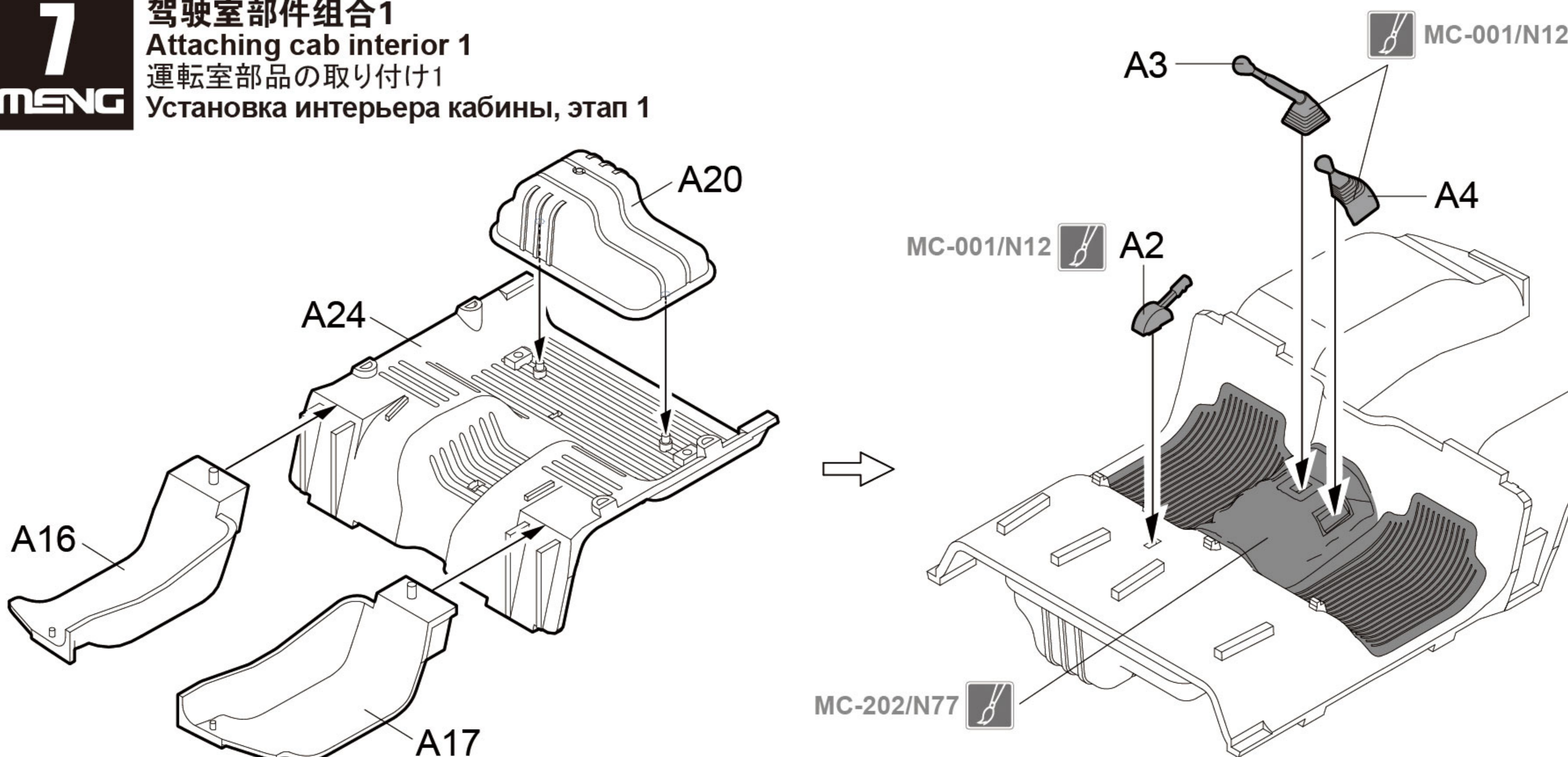

# 8

MENG

**驾驶室部件组合2**  
**Attaching cab interior 2**  
 運転室部品の取り付け2  
 Установка интерьера кабины, этап 2

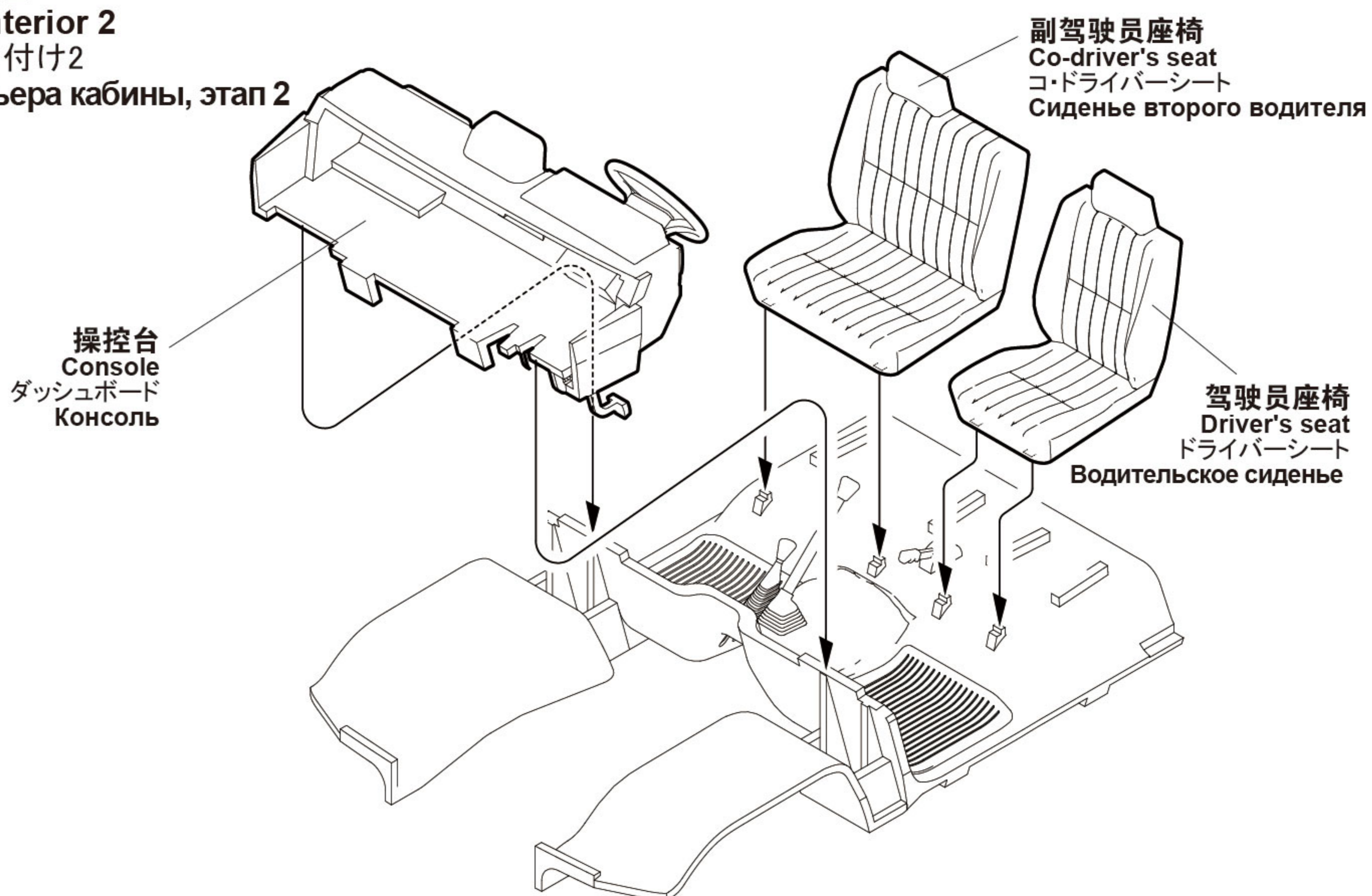

# 9

MENG

**驾驶室组合**  
**Attaching cab**  
 運転室の取り付け  
 Установка кабины

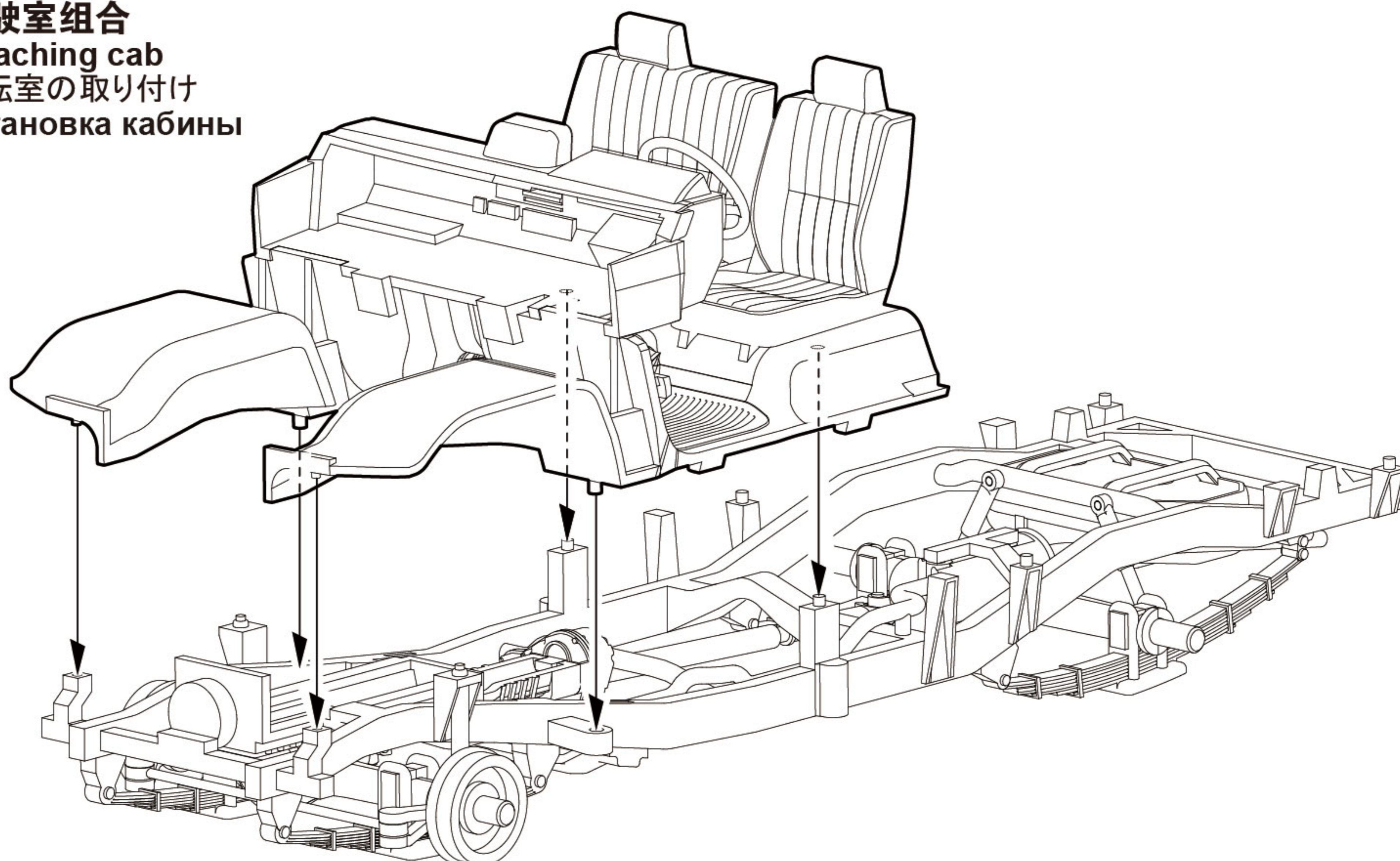

# 10

MENG

## 车体组装 Body assembly 車体の組み立て Сборка кабины

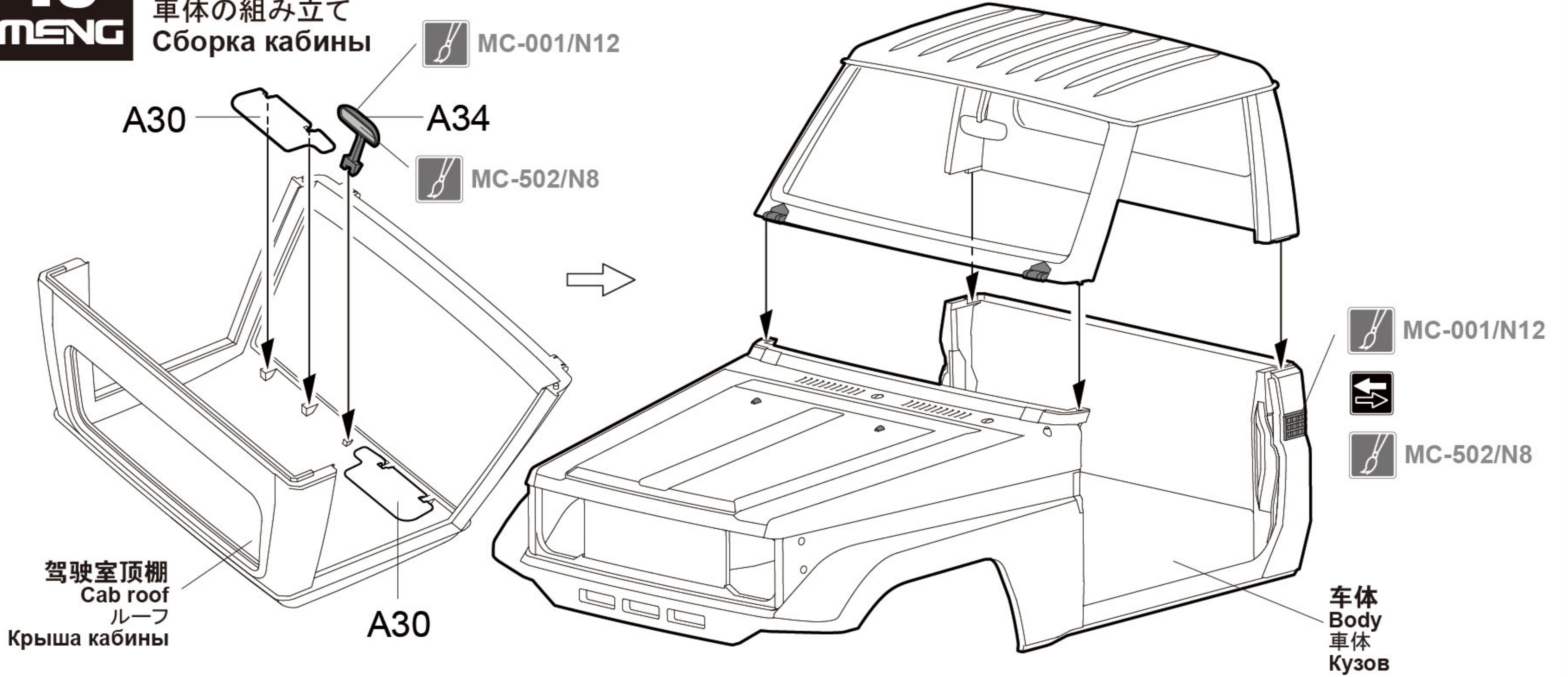

# 11

MENG

## 车窗组合 Attaching windows ウインドーの取り付け Установка окон

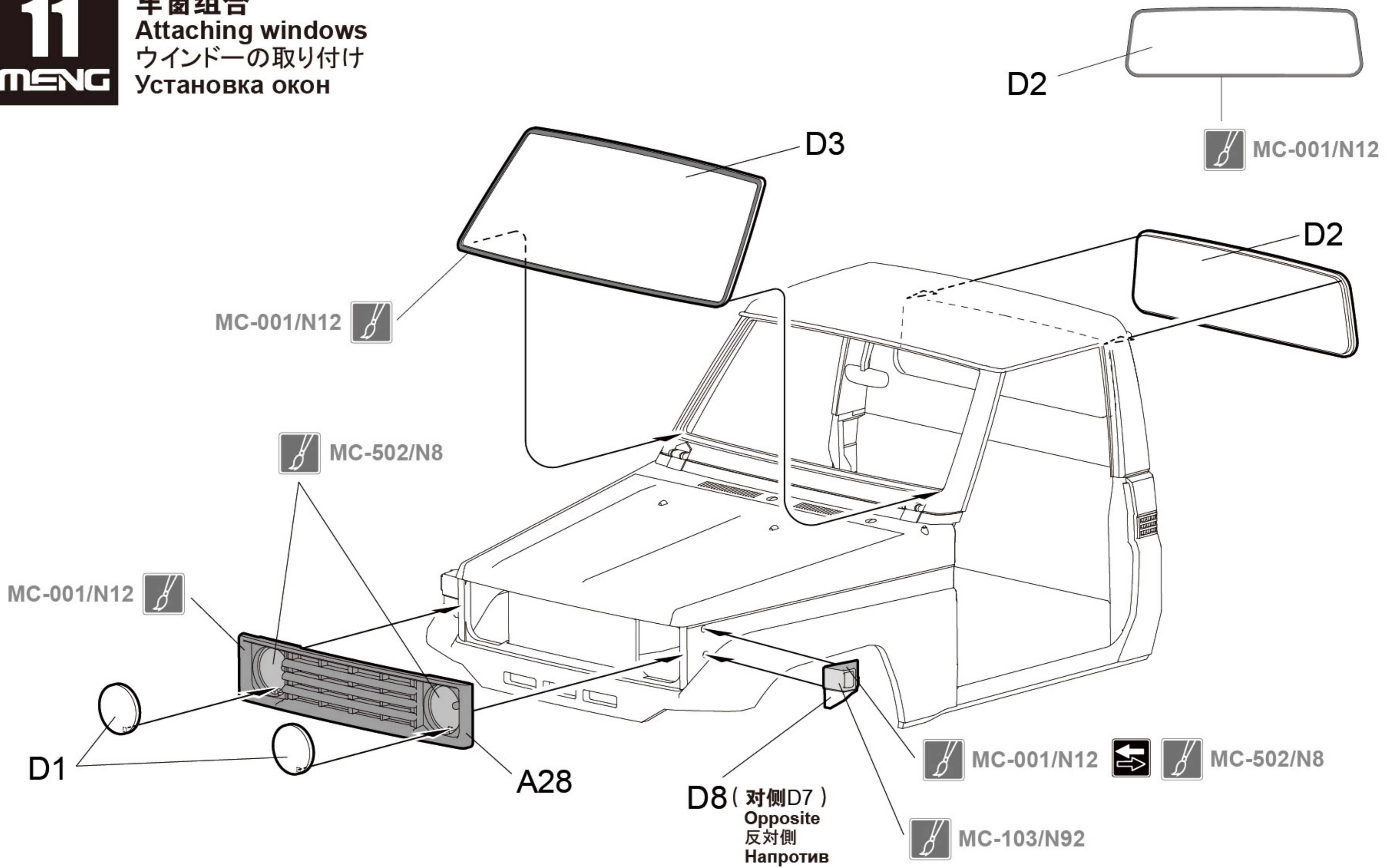

# 12

MENG

## 货箱组装1 Cargo box assembly 1 荷台の組み立て1 Сборка грузового кузова, этап 1

后侧挡板  
Rear wall  
テールゲート  
Задний борт

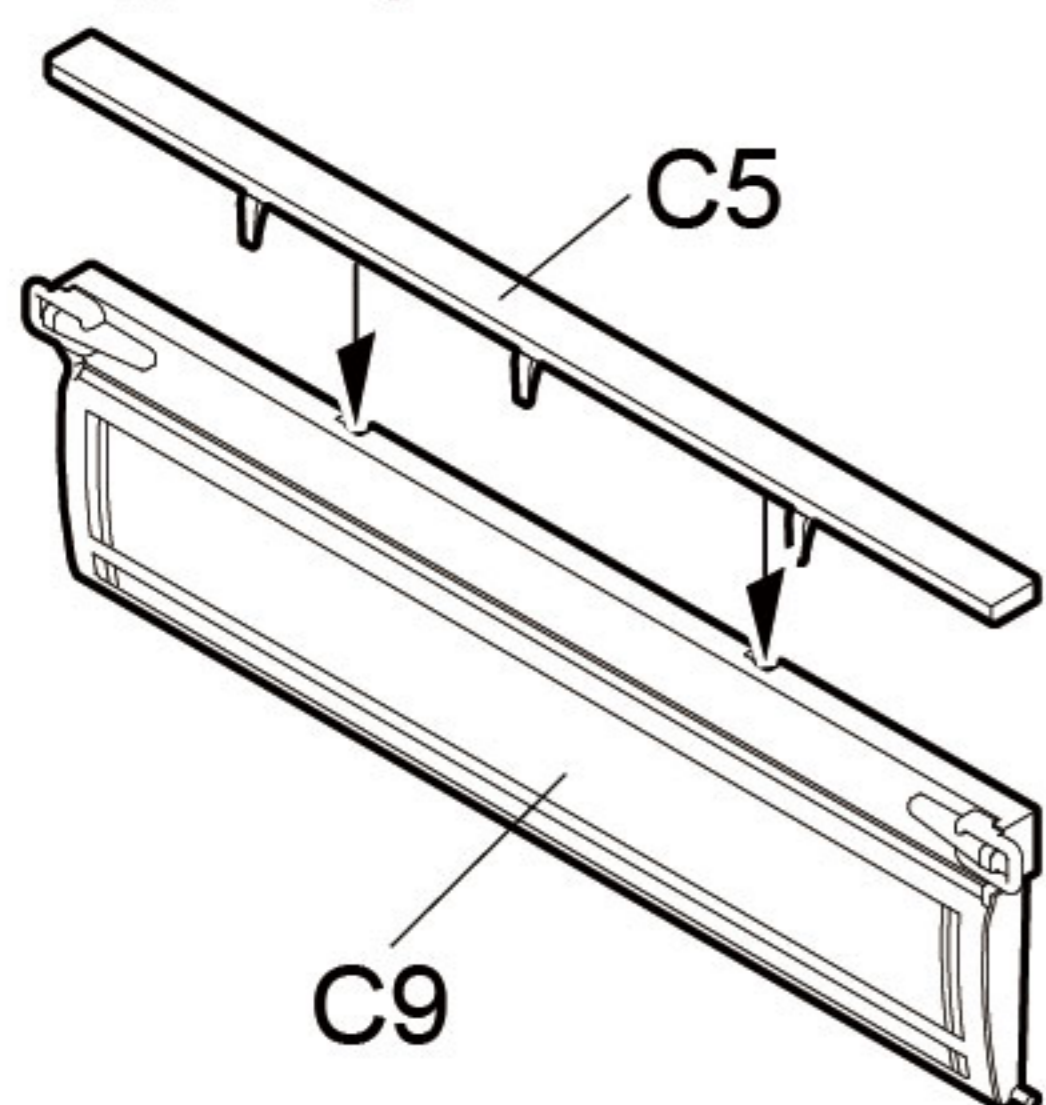

左侧挡板  
Left side wall  
左側壁  
Левый борт

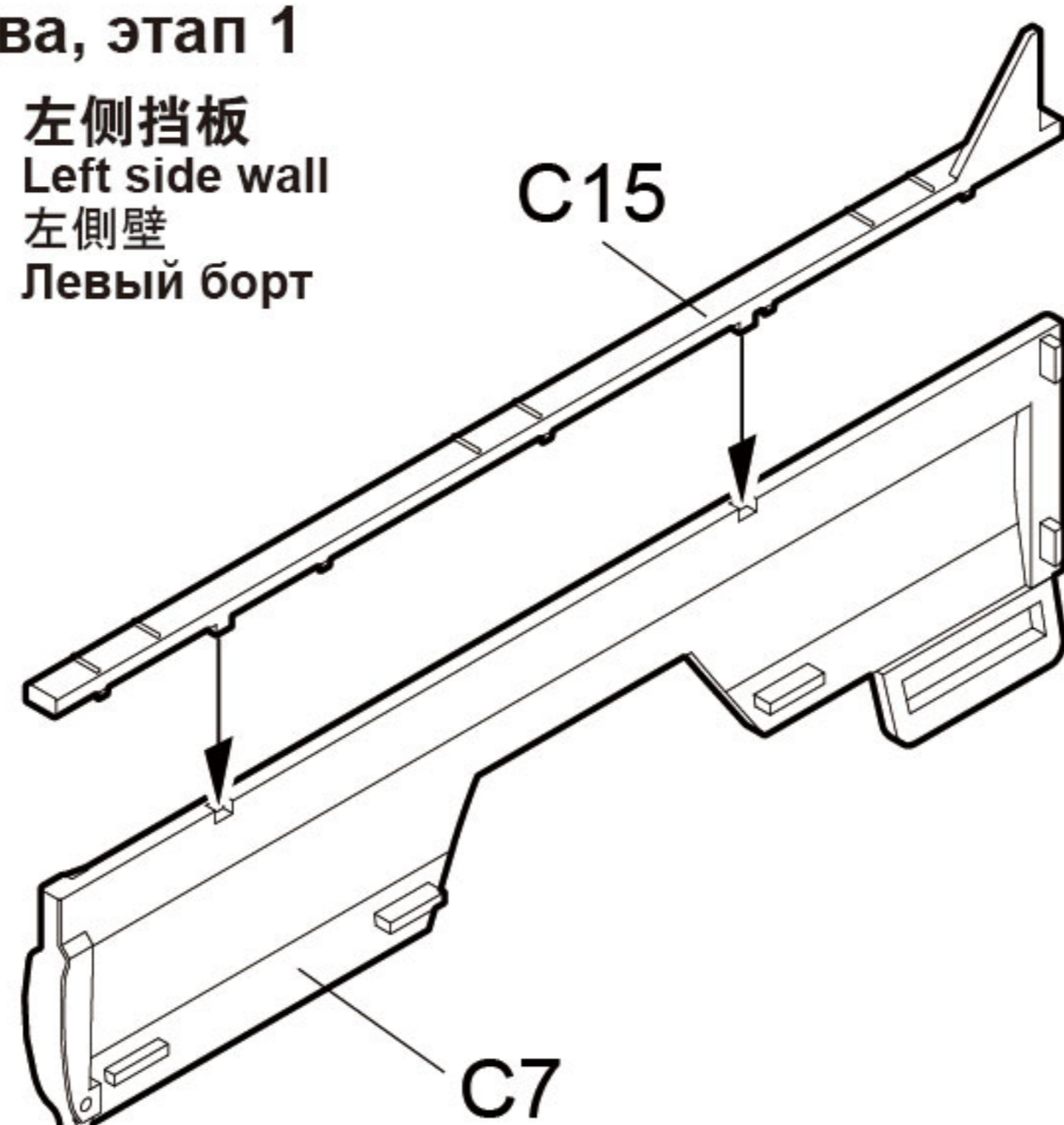

右侧挡板  
Right side wall  
右側壁  
Правый борт

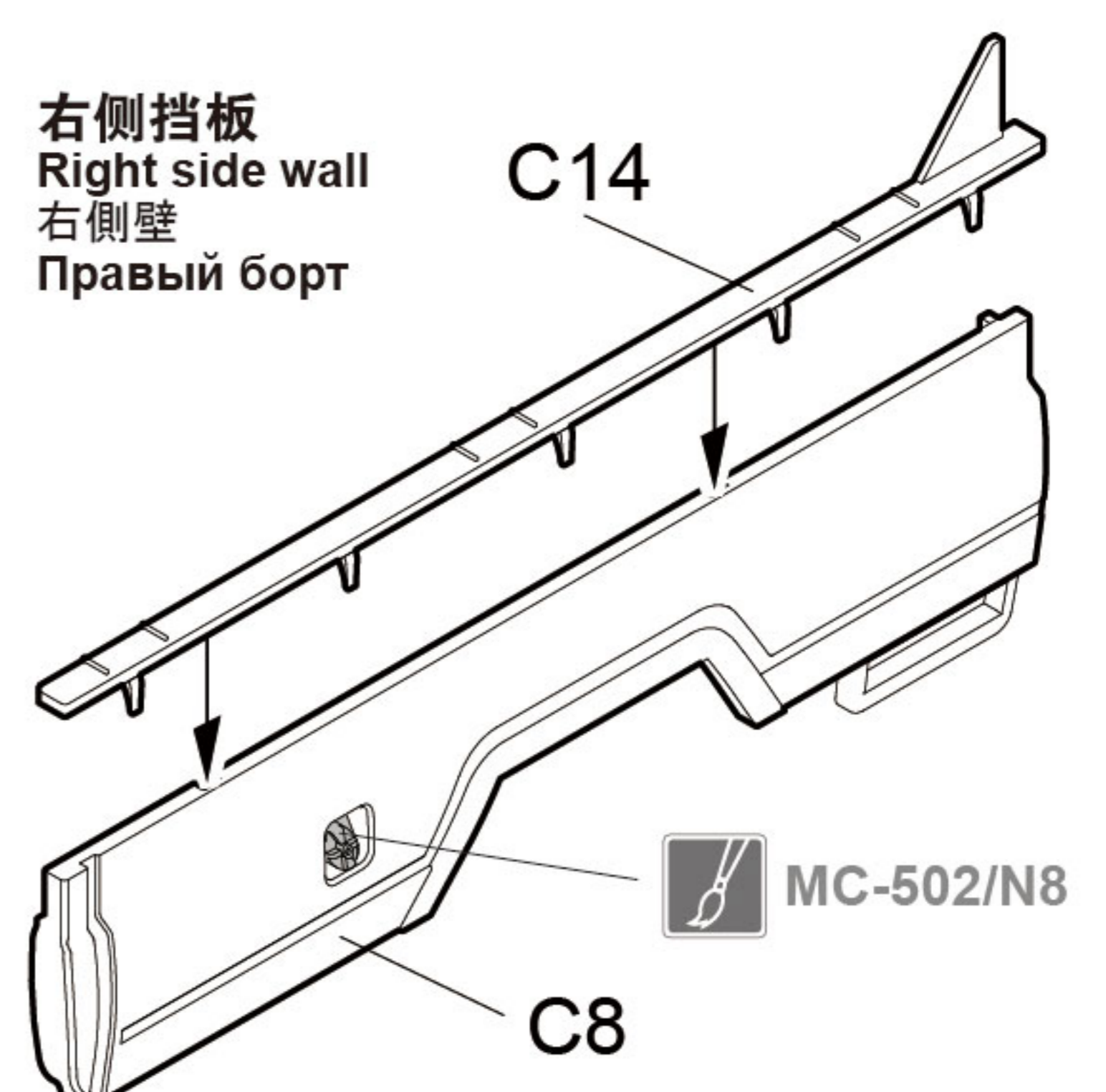

# 13

MENG

## 货箱组装2 Cargo box assembly 2 荷台の組み立て2 Сборка грузового кузова, этап 2

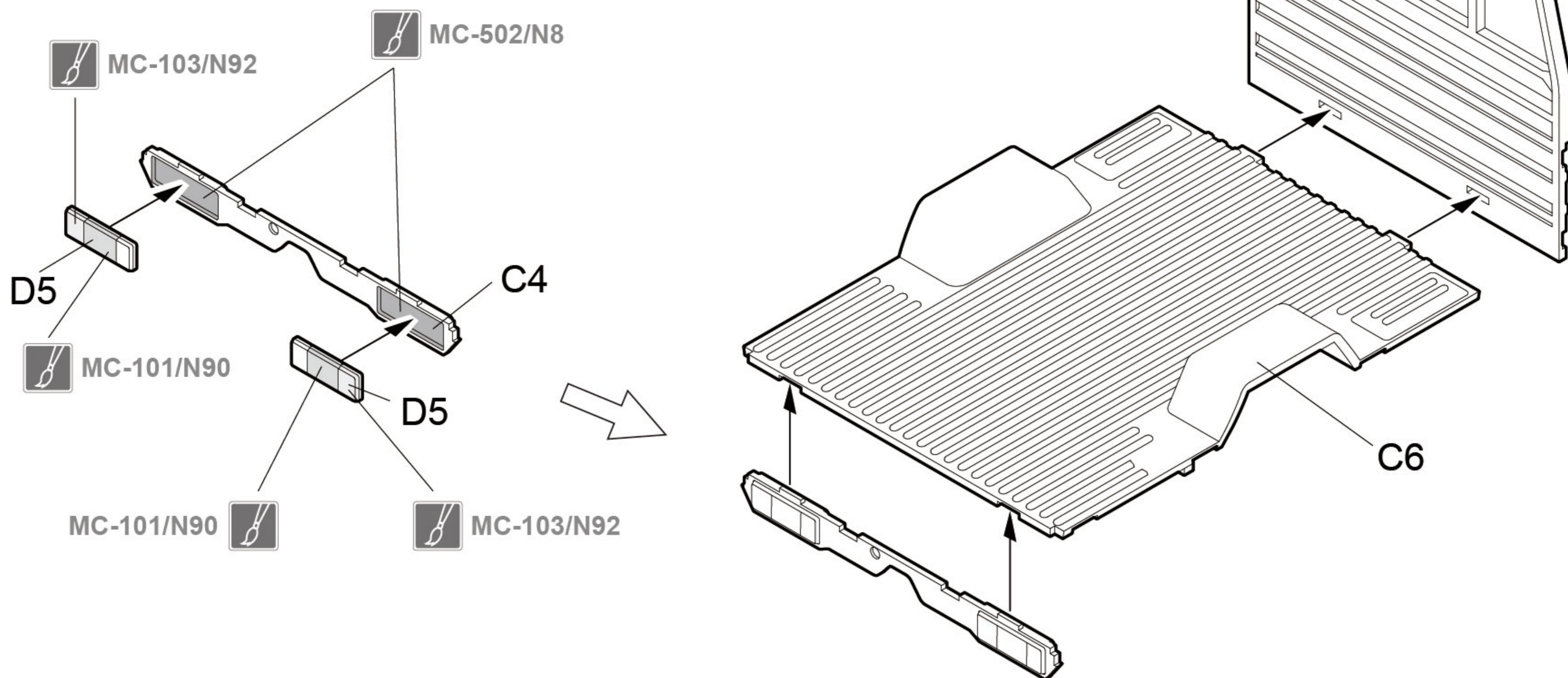

# 14

MENG

## 货箱组装3 Cargo box assembly 3 荷台の組み立て3 Сборка грузового кузова, этап 3

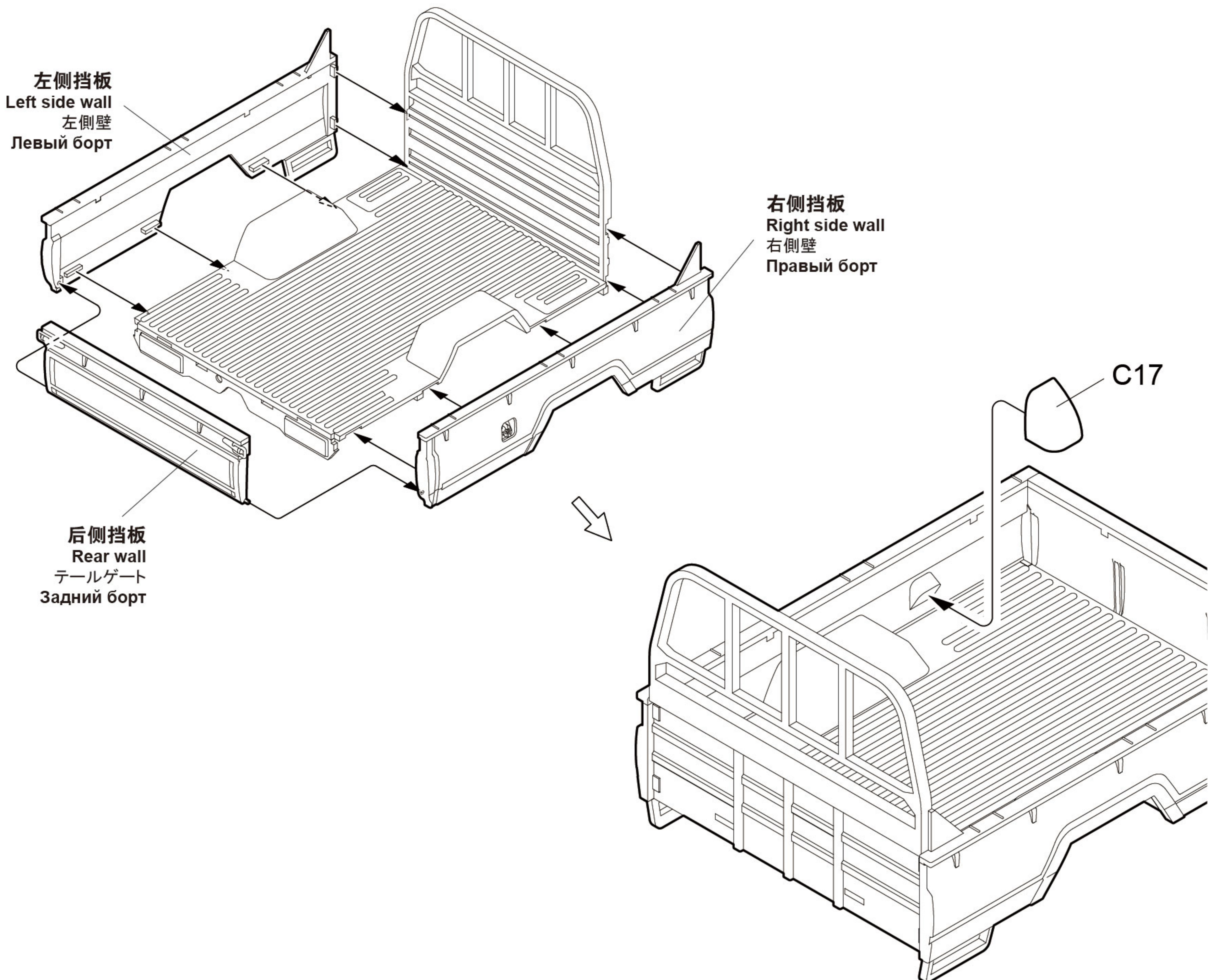

车体组合  
Attaching body  
車体の取り付け  
Установка кабины

MC-001/N12



A1

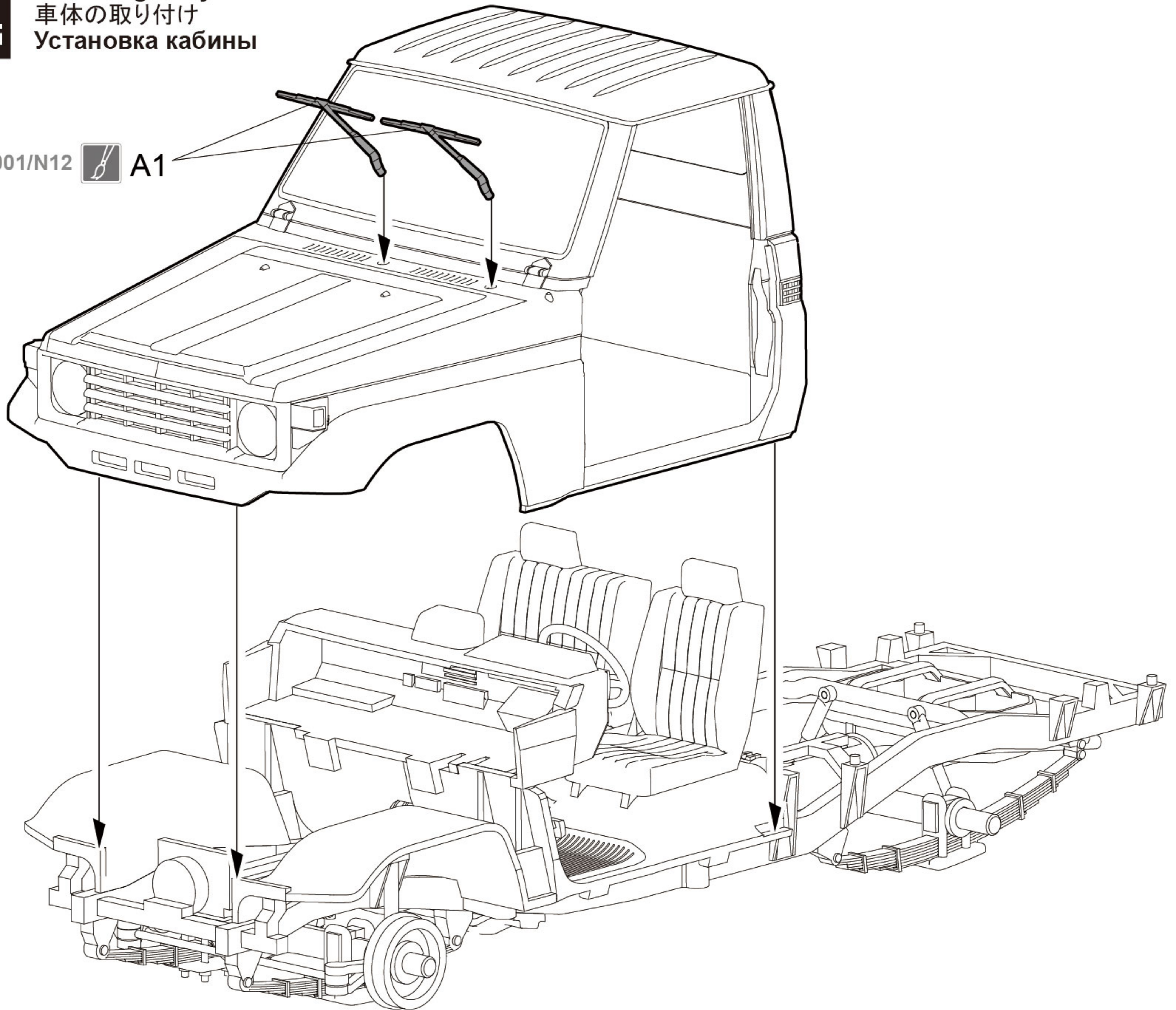

货箱组合  
Attaching cargo box  
荷台の取り付け  
Установка грузового кузова

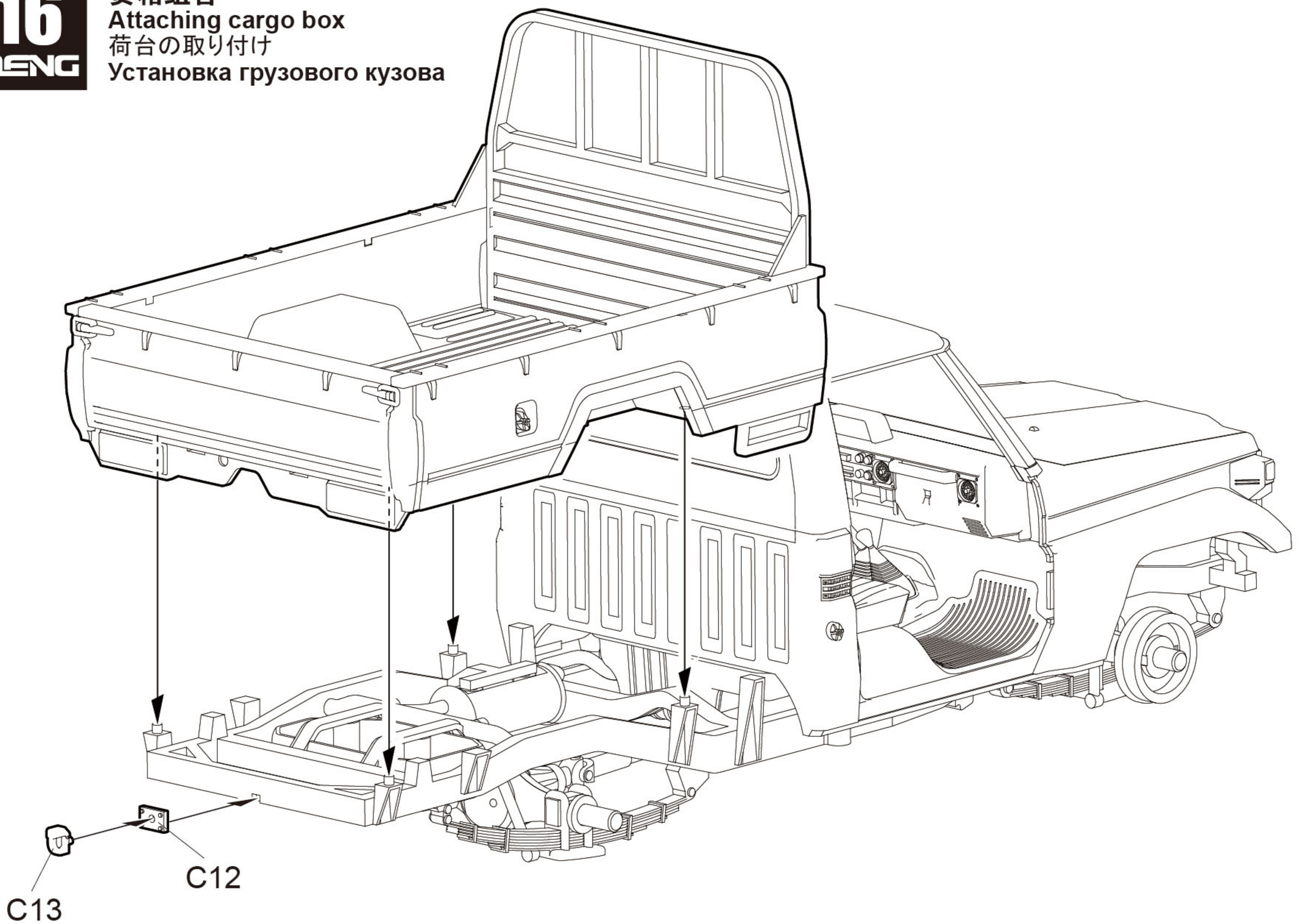

# 17

MENG

左车门组装  
Left door assembly  
左側ドアの組み立て  
Сборка левой двери

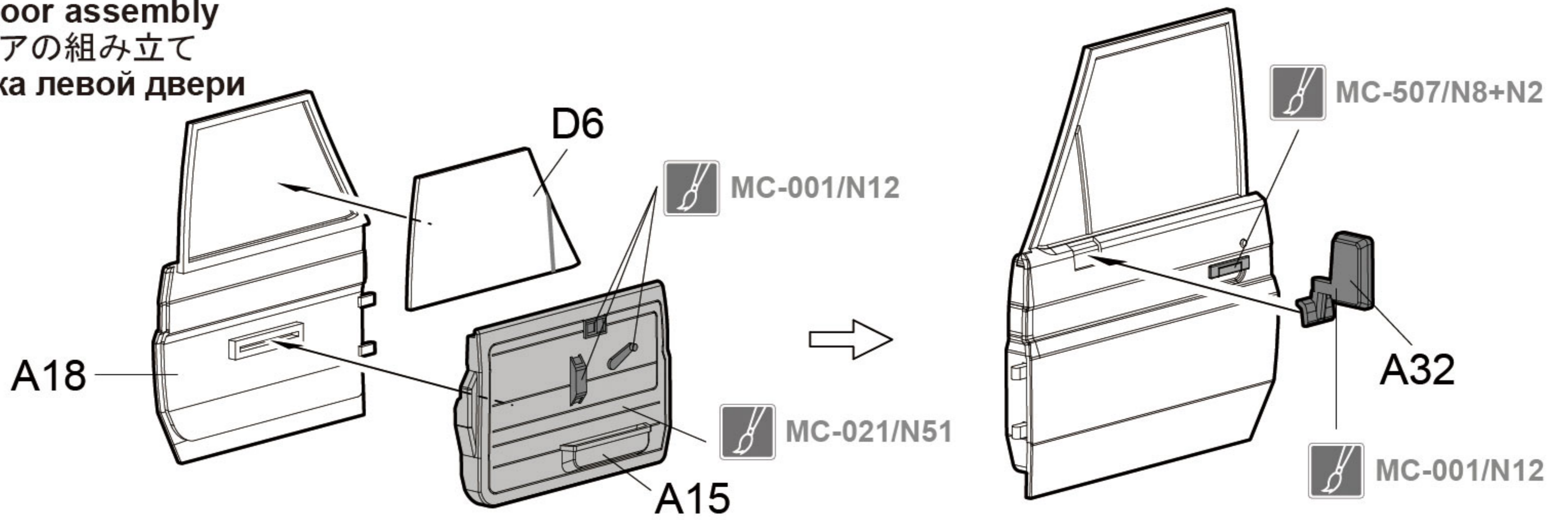

# 18

MENG

右车门组装  
Right door assembly  
右側ドアの組み立て  
Сборка правой двери

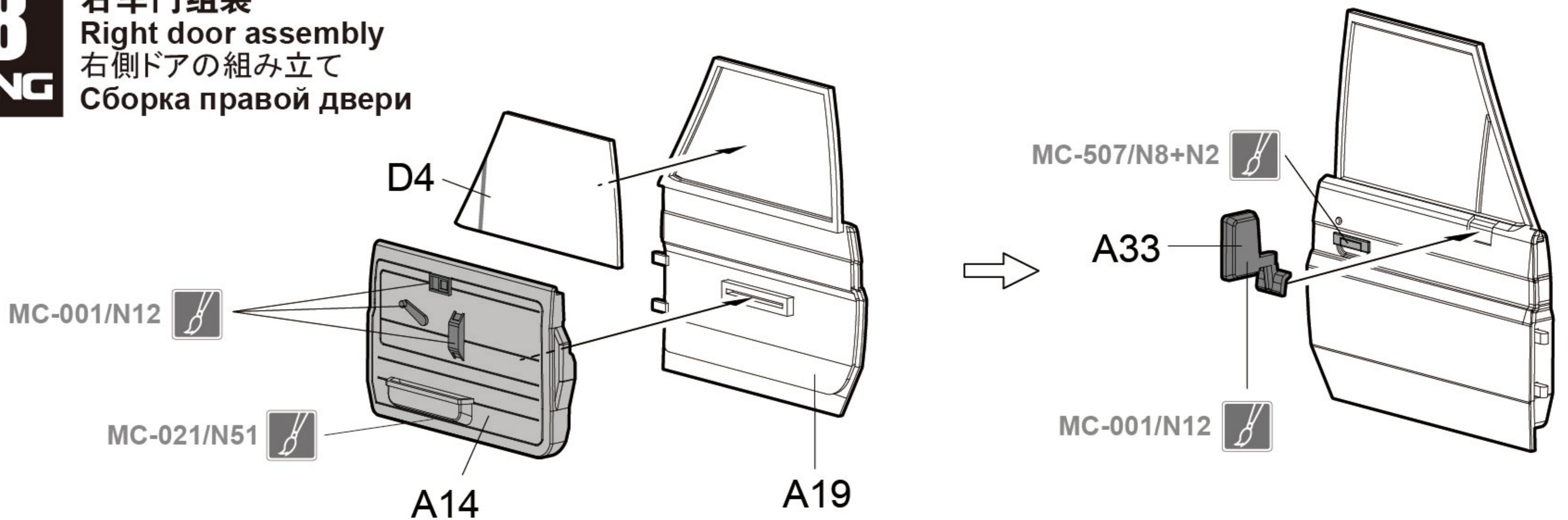

# 19

MENG

车门组合  
Attaching doors  
ドアの取り付け  
Установка дверей

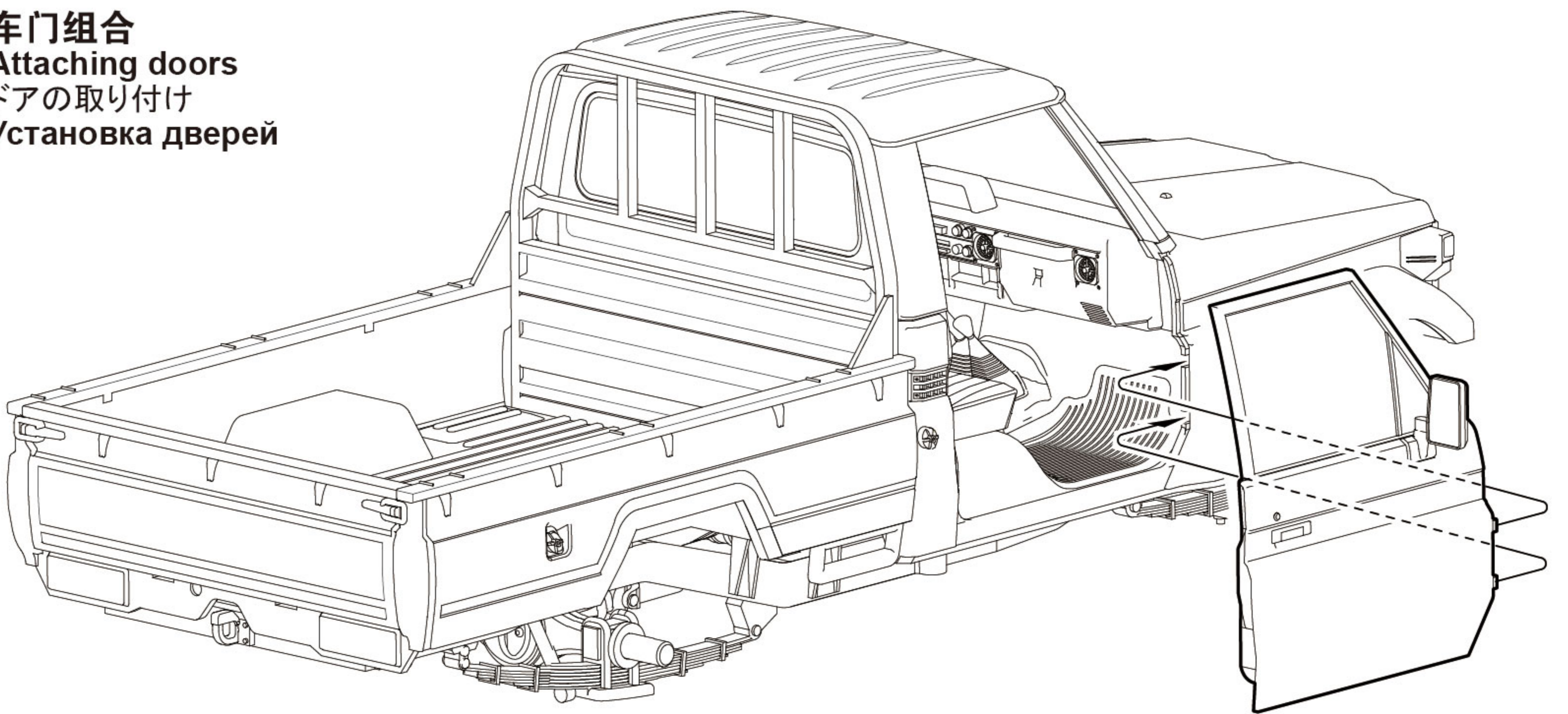

右车门 (对侧安装左车门)  
Right door (attach left door on the opposite side)  
右側ドア (反対側は左側ドア)  
Правая дверь (левую дверь установить с другой стороны)

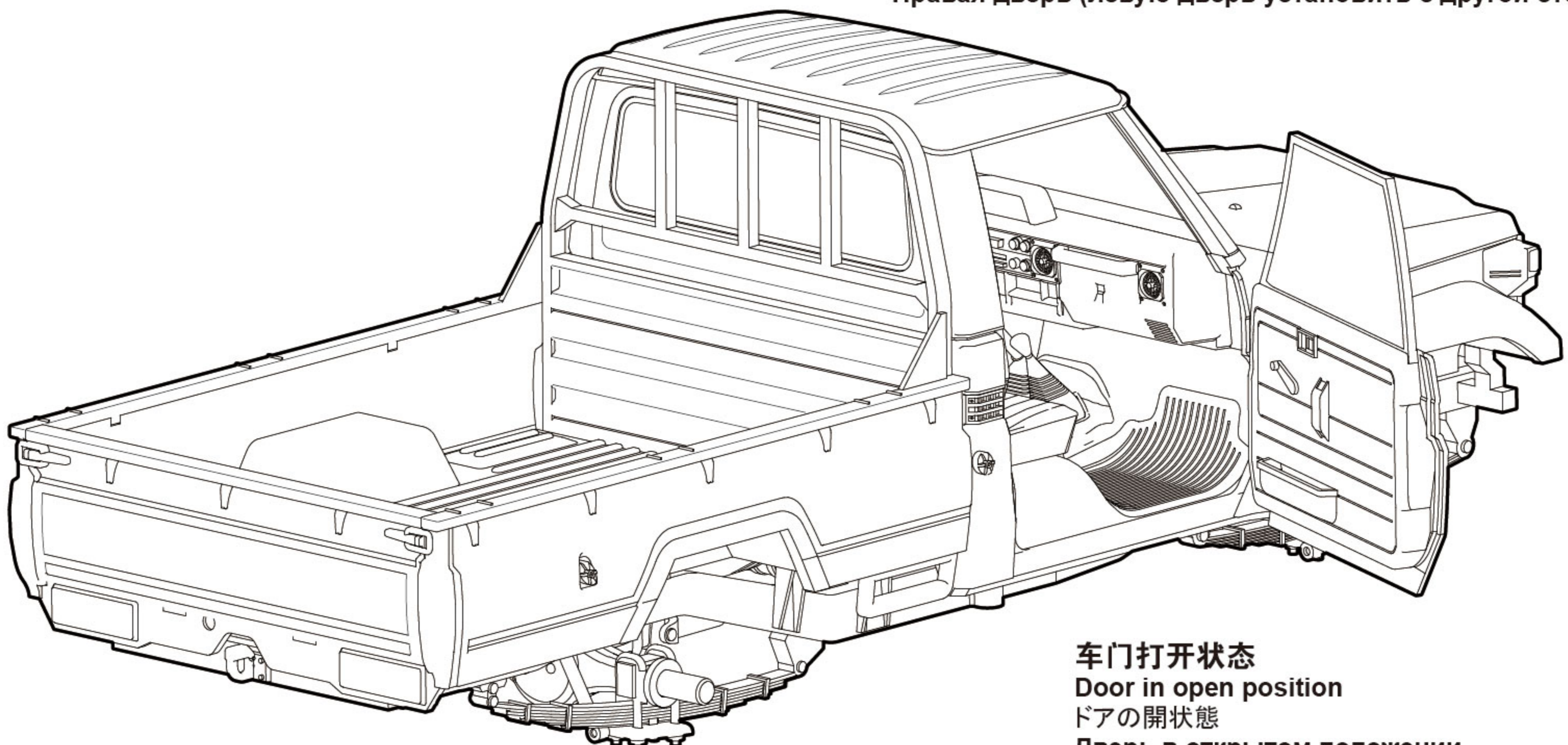

车门打开状态  
Door in open position  
ドアの開状態  
Дверь в открытом положении

# 20

MENG

## 保险杠组合 Bumper assembly バンパーの取り付け Установка бампера

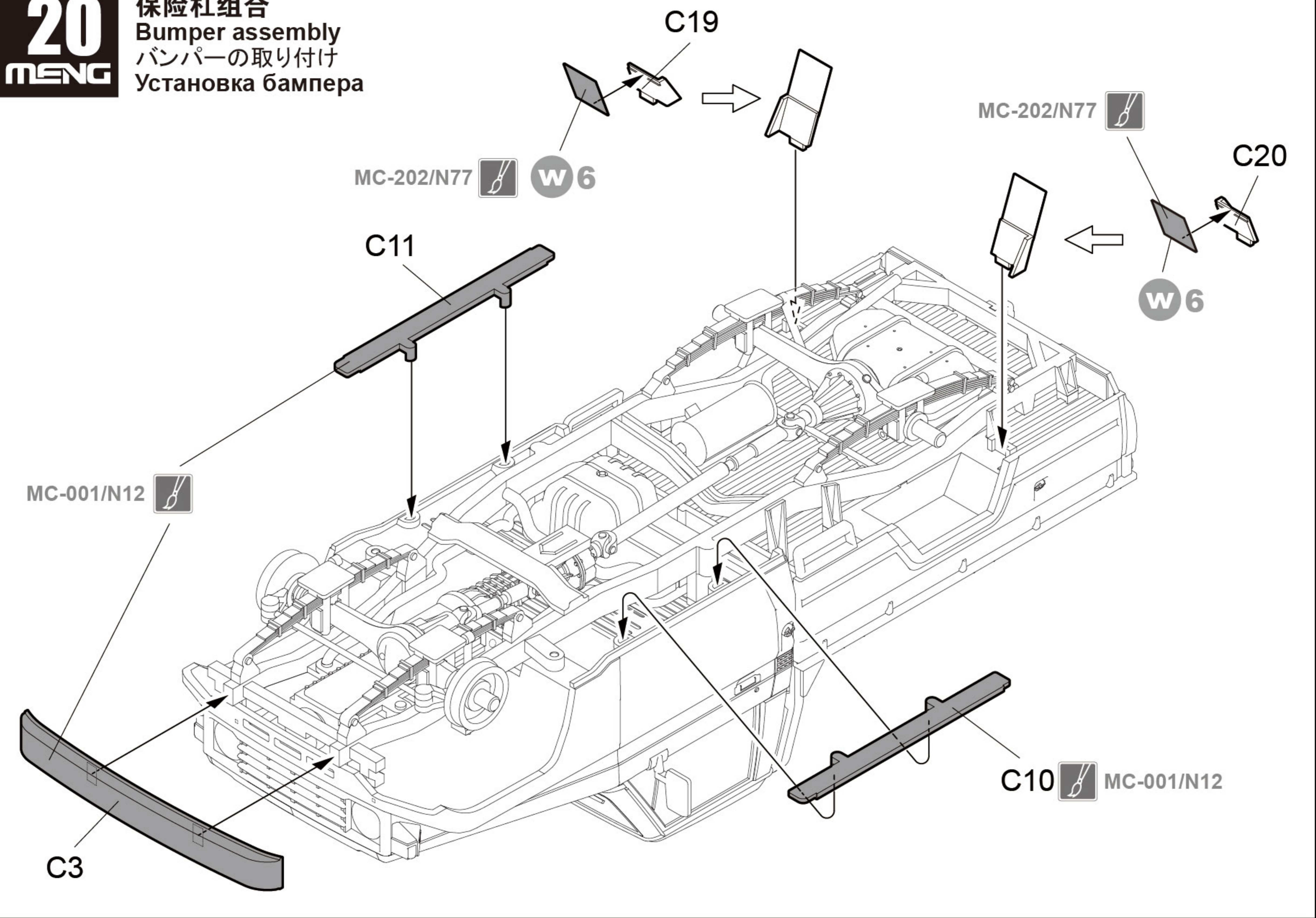

# 21

MENG

## 车轮组合 Wheels assembly タイヤの取り付け Установка колес

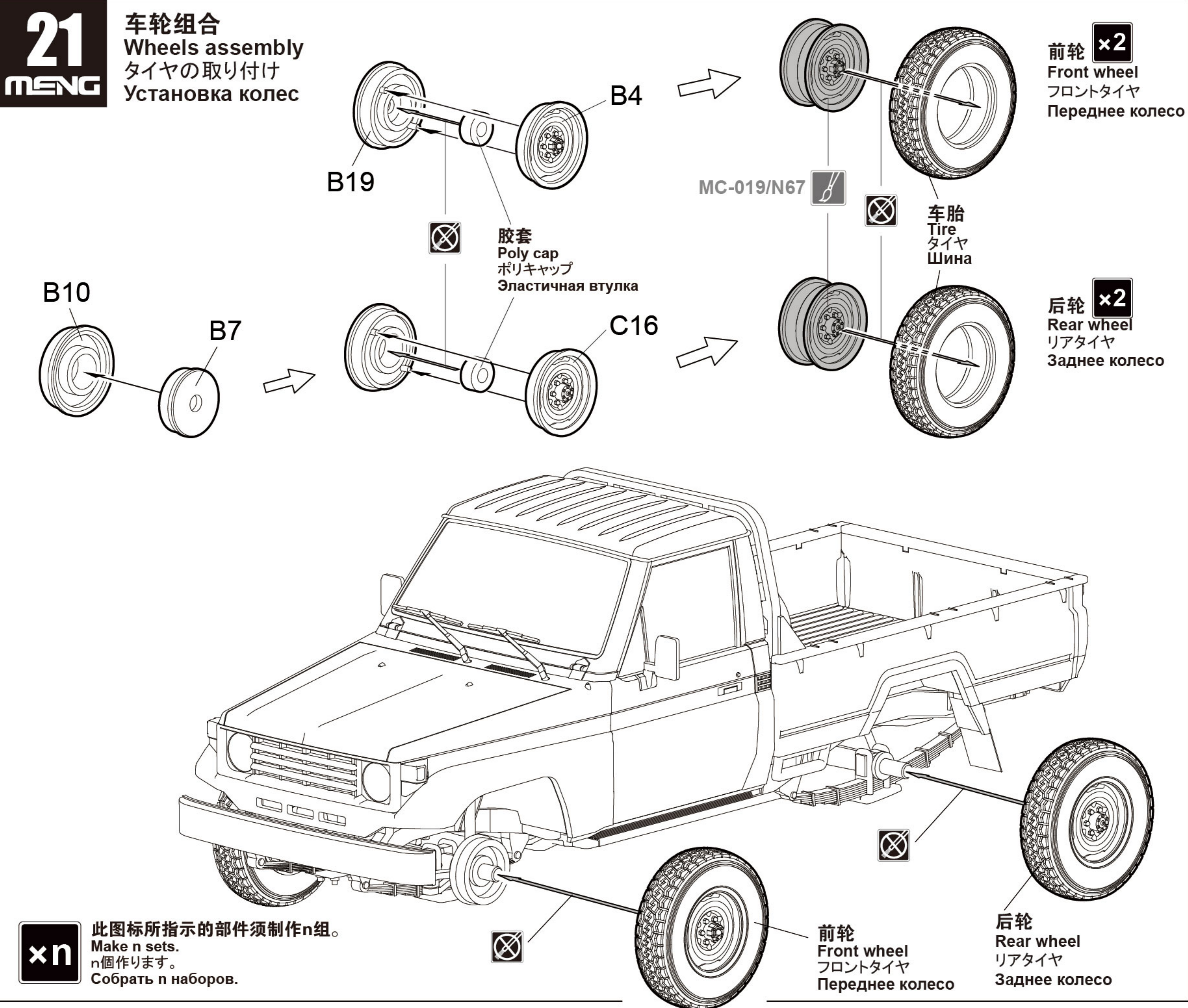

**xn** 此图标所指示的部件须制作n组。  
Make n sets.  
n個作ります。  
Собрать n наборов.

高射炮状态选择  
AA gun positions

高射炮状态选择

Вариант сборки зенитной пулеметной установки



**A** 车载状态  
Vehicle-mounted position  
车载状态  
В кузове автомобиля

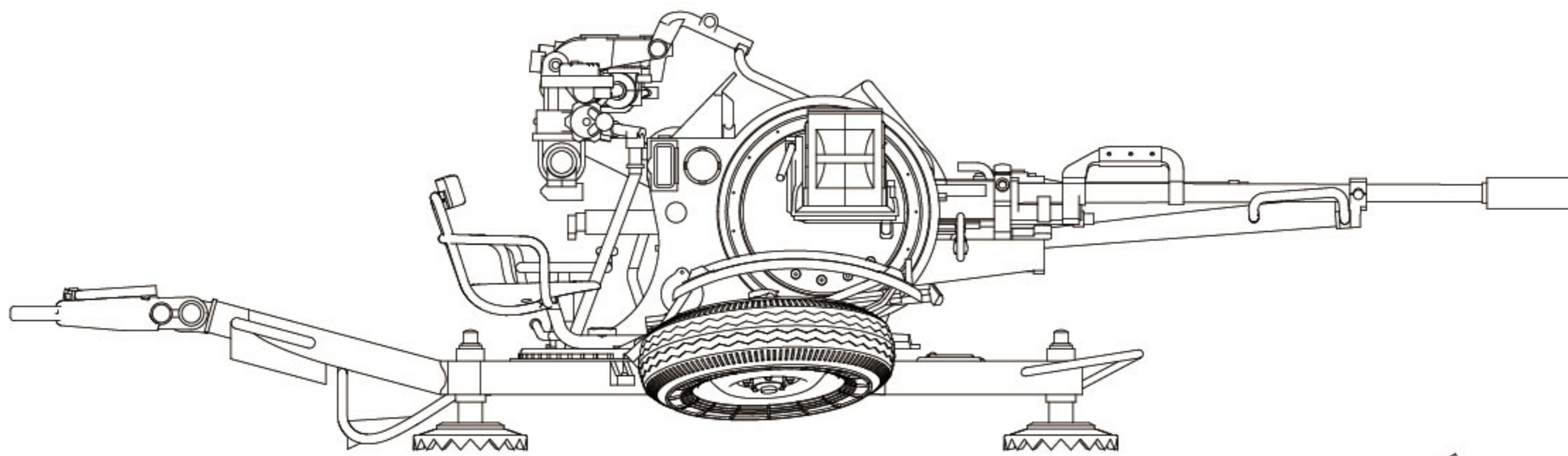

**B** 地面射击状态  
Firing position when on the ground  
地面射撃状態  
В боевом положении на земле

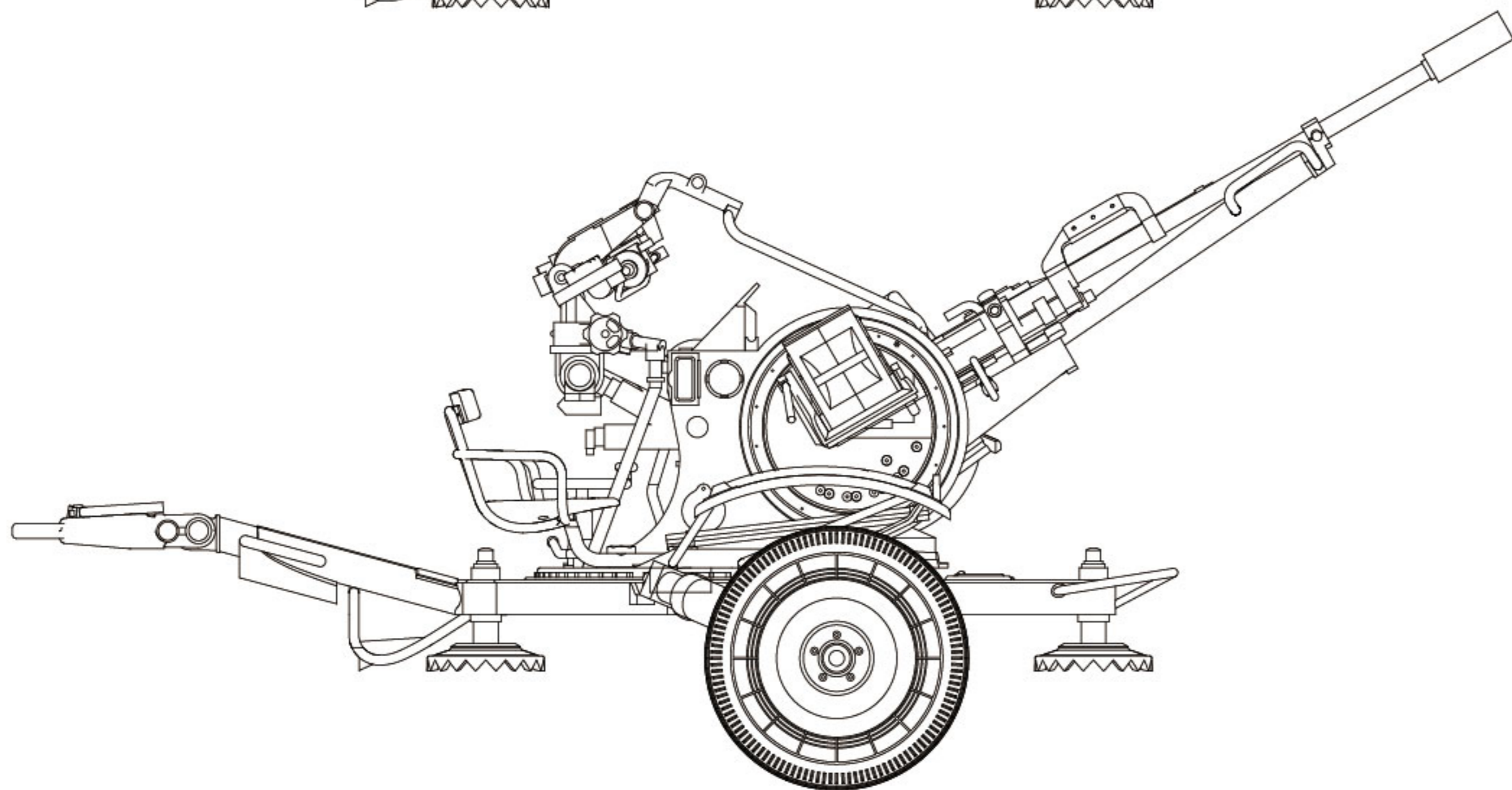

**C** 牵引状态  
Travelling position  
牵引状态  
В буксируемом положении

- ⚠ 选择一种状态进行制作。  
Optional.  
ひとつの状態を選択して作ります。  
Перед сборкой выбрать вариант.

22  
MENG

炮身组装  
Gun assembly  
砲身の組み立て  
Сборка ствола

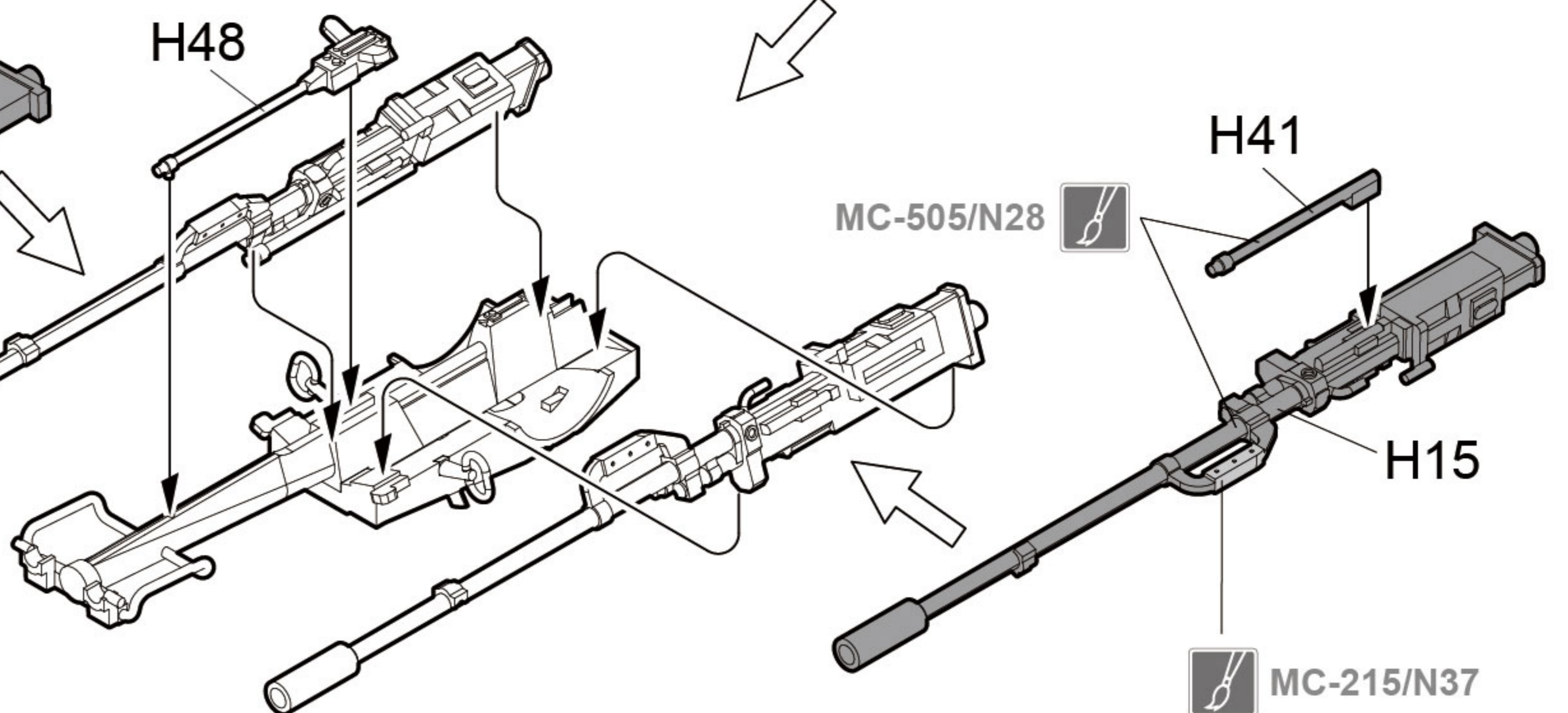
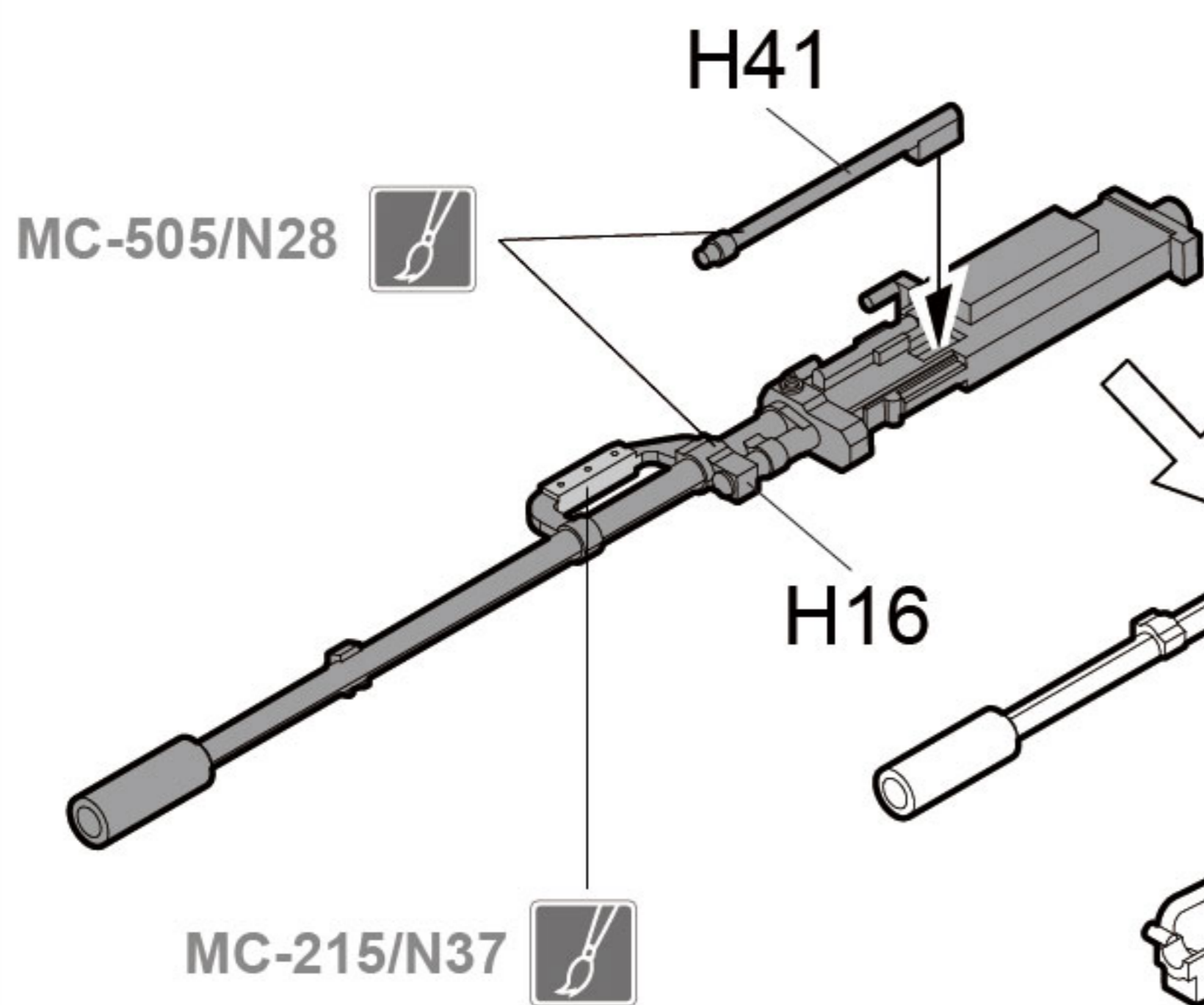
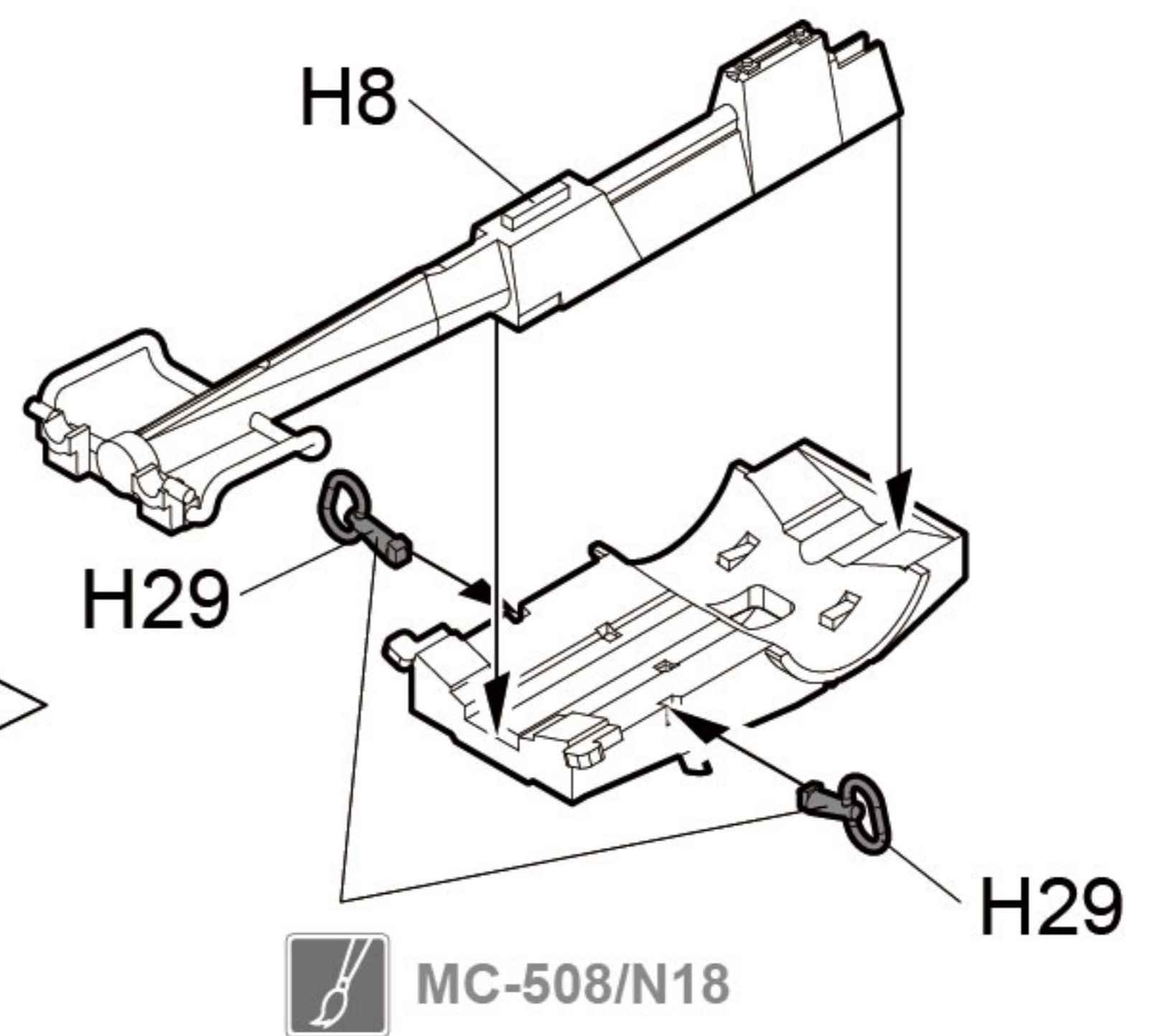
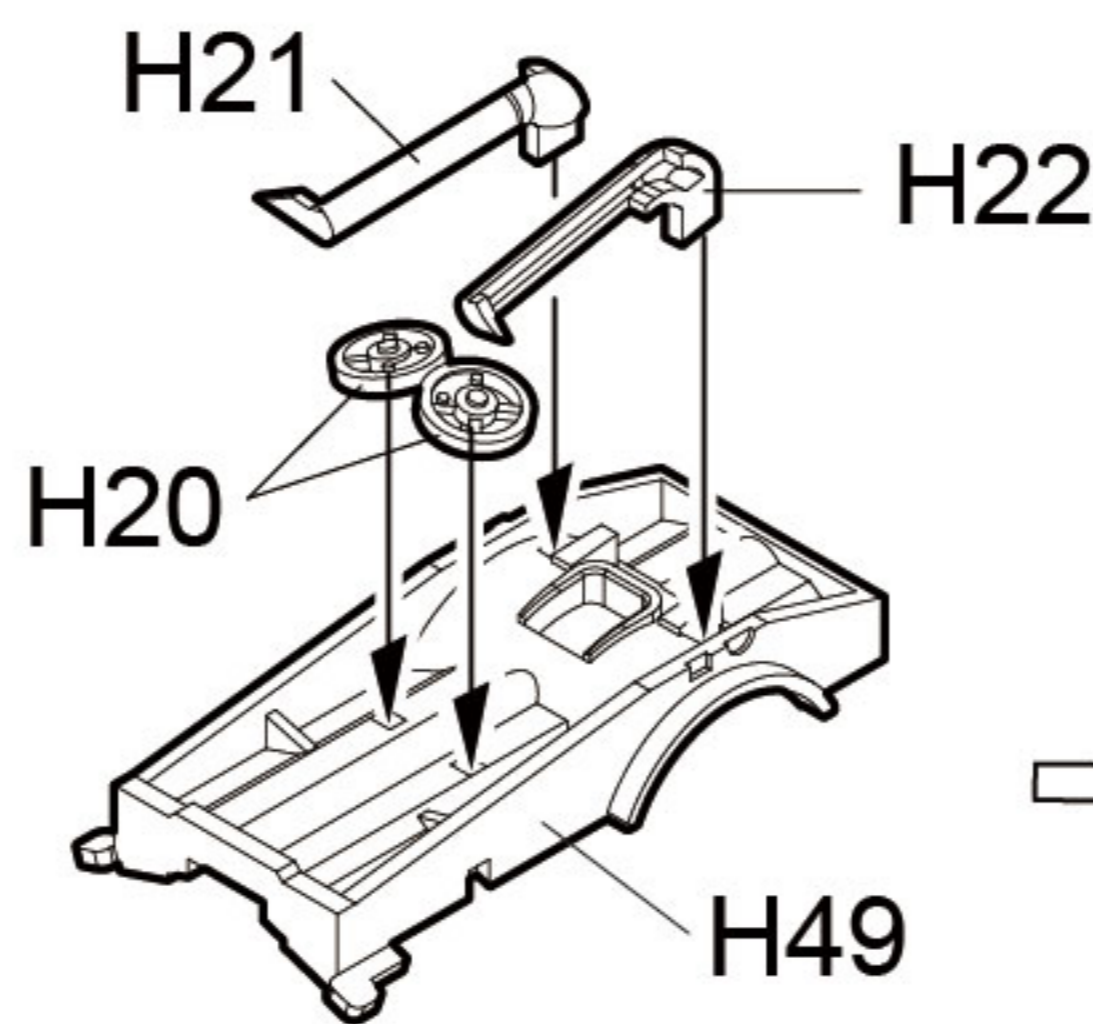

- ⚠ 高射炮未标明涂装部分为MC-217/N73。  
Unmarked AA gun parts are painted with MC-217/N73.  
高射砲に指示しない部品をロシアングリーン1 (MC-217/N73) で塗装します。  
Детали без указания цвета окрашены в цвет MC-217/N73.

炮架组装  
Gun mount assembly  
砲架の組み立て  
Сборка лафета

- ⚠ 按状态选择一种高射炮角度进行制作。
- ⚠ Select one angle for your gun position.
- ⚠ 高射砲の角度をひとつ選択して作ります。
- ⚠ Выбрать угол возвышения стволов ЗУ-23-2 согласно варианта сборки.

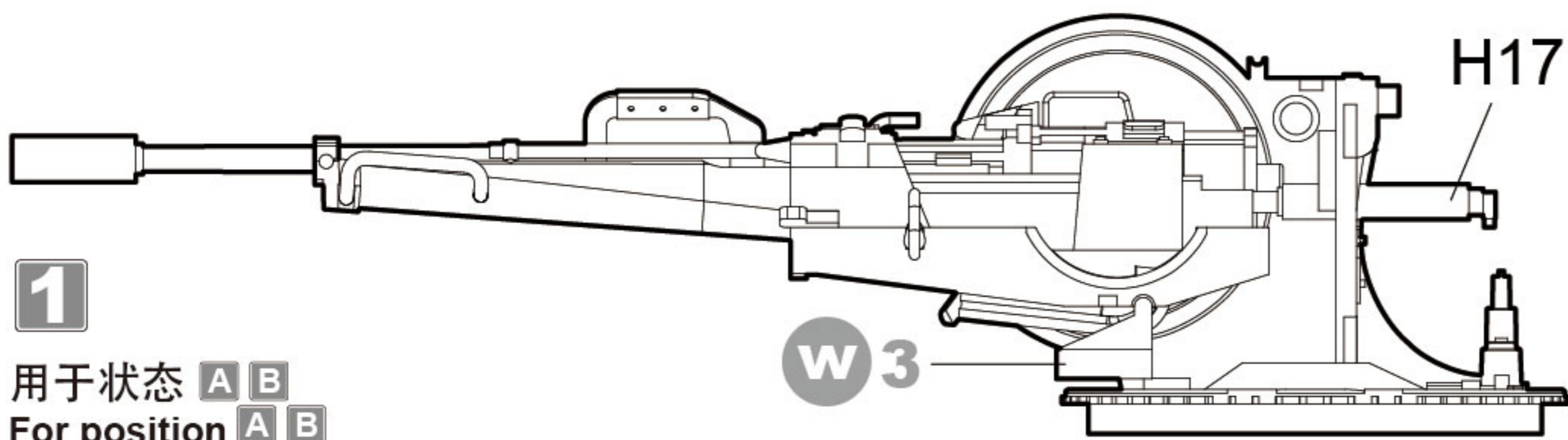

**1**  
用于状态 **A B**  
For position **A B**  
状态 **A B** にする時  
Для вариантов **A B**

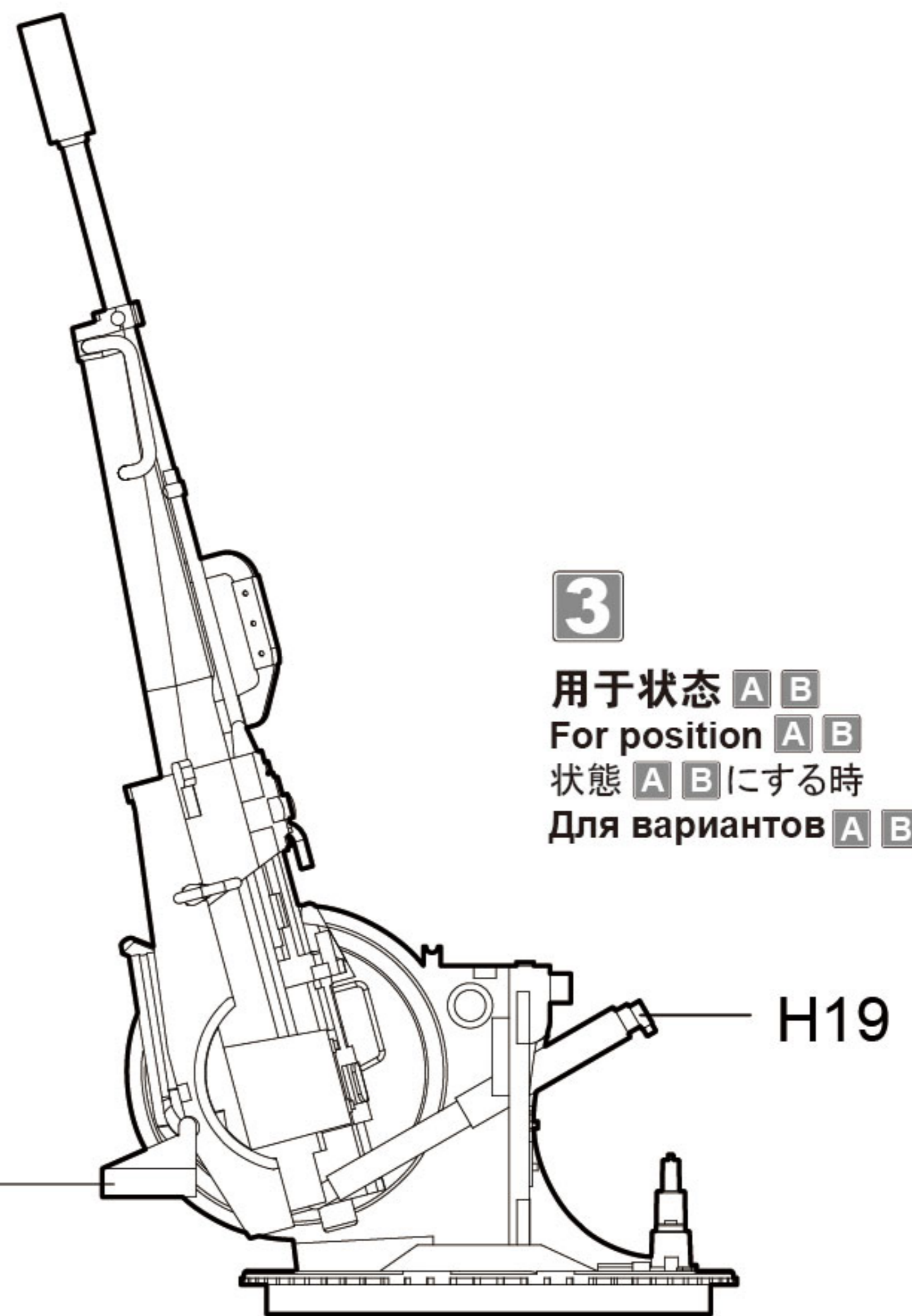

**3**  
用于状态 **A B**  
For position **A B**  
状态 **A B** にする時  
Для вариантов **A B**

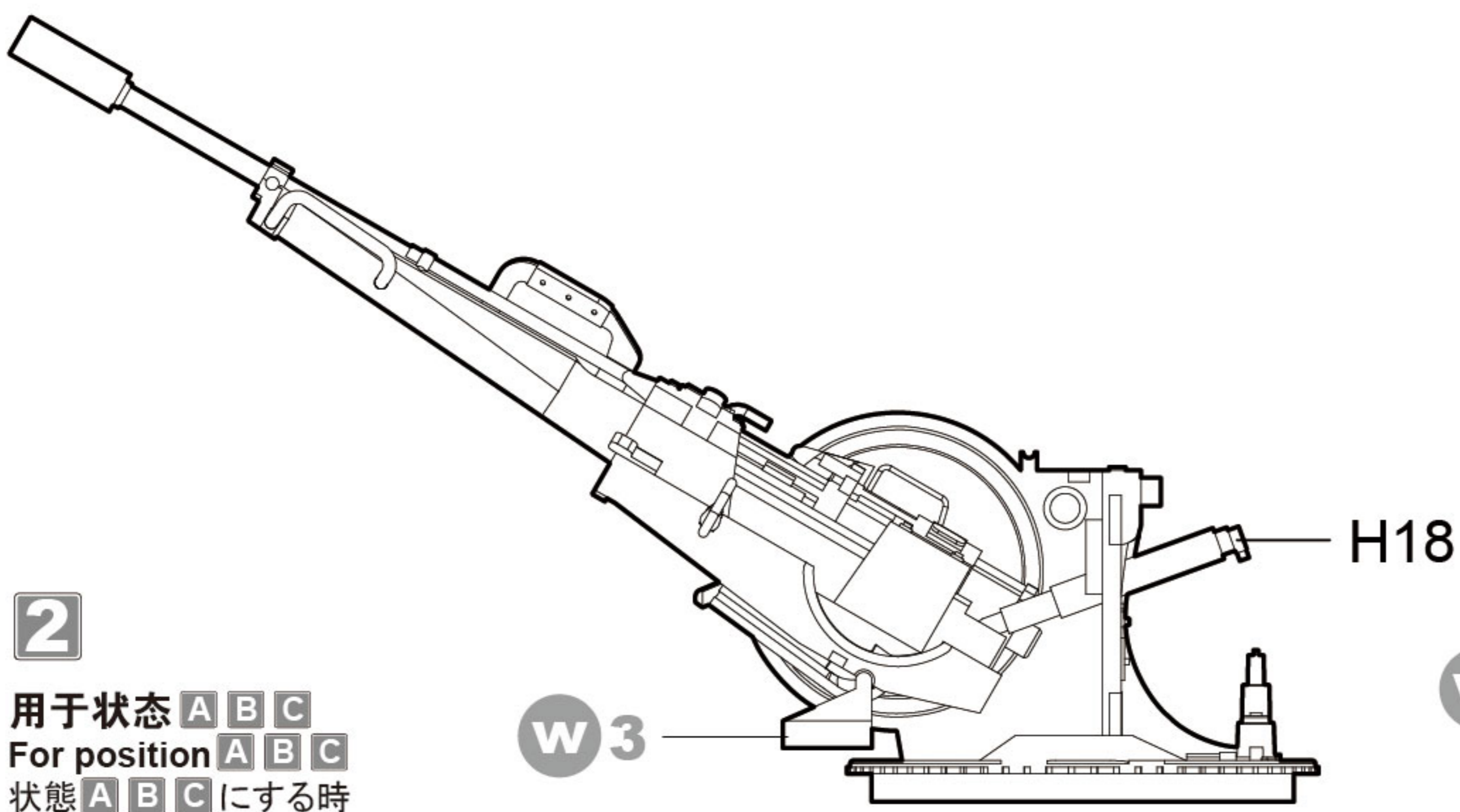

**2**  
用于状态 **A B C**  
For position **A B C**  
状态 **A B C** にする時  
Для вариантов **A B C**

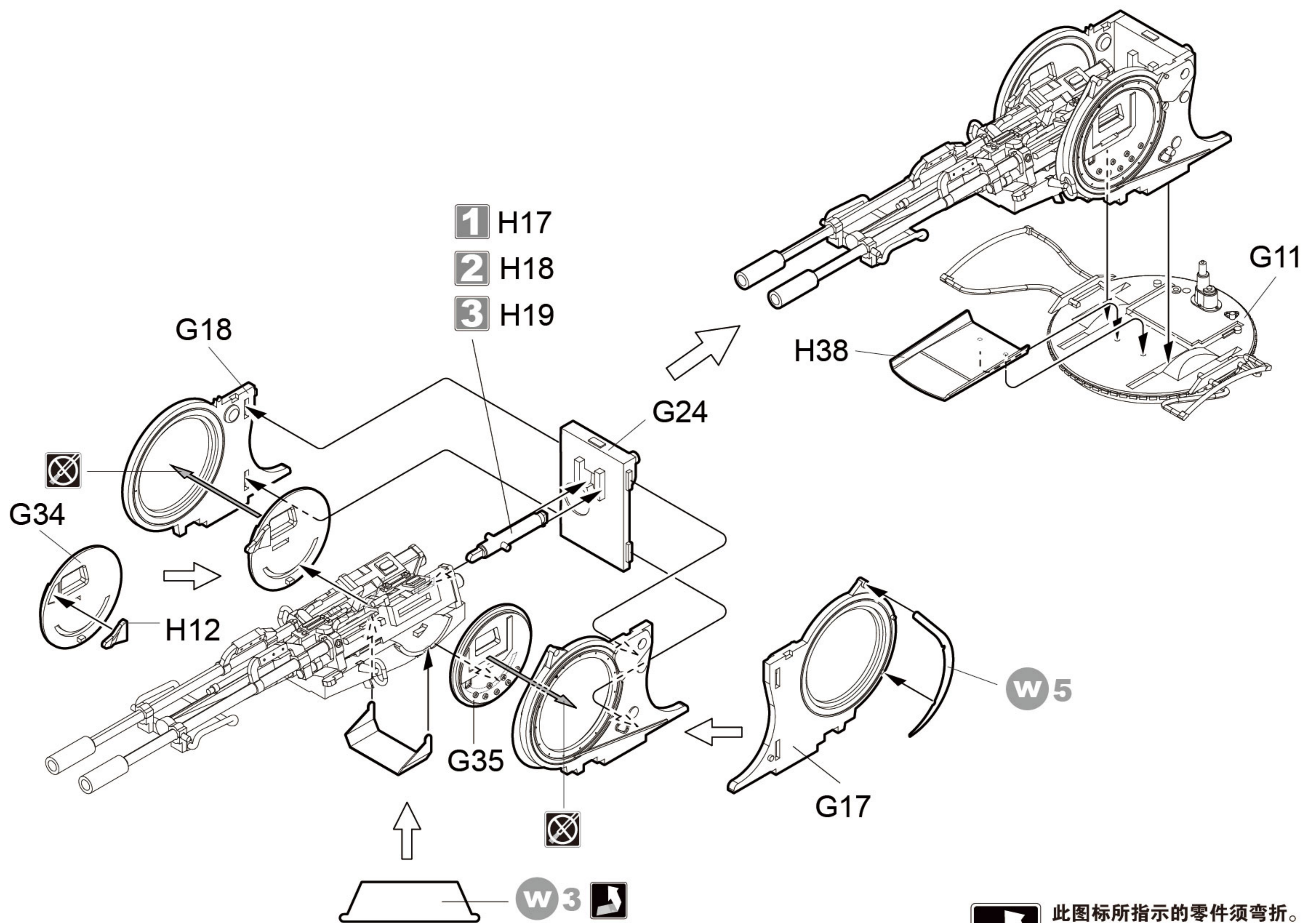

 此图标所指示的零件须弯折。  
Bend this part.  
指示のパーツを曲げます。  
Согнуть.

# 24

MENG

## 弹药箱组装 Ammo box assembly 弾薬箱の組み立て Сборка патронного коробка

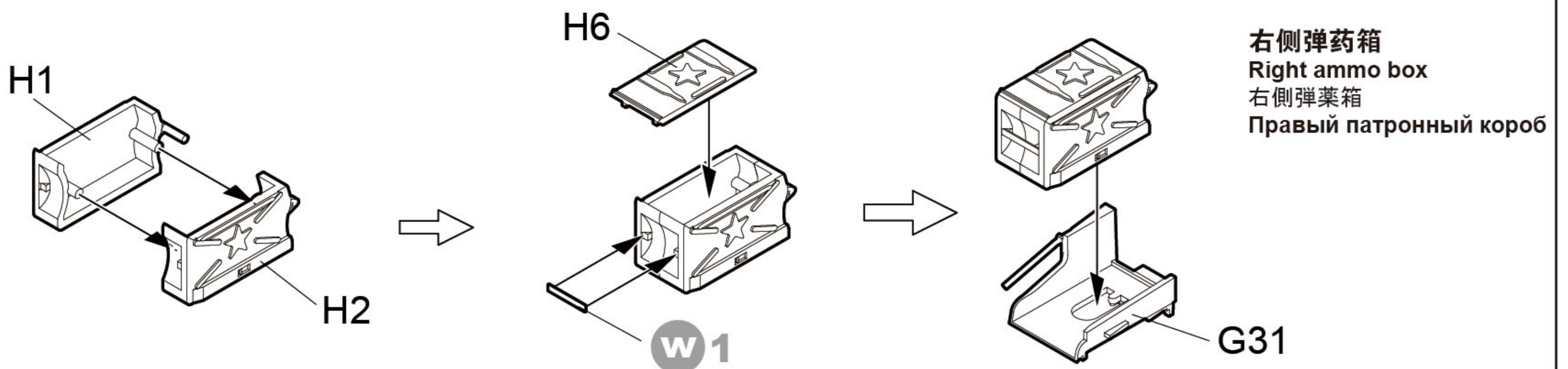
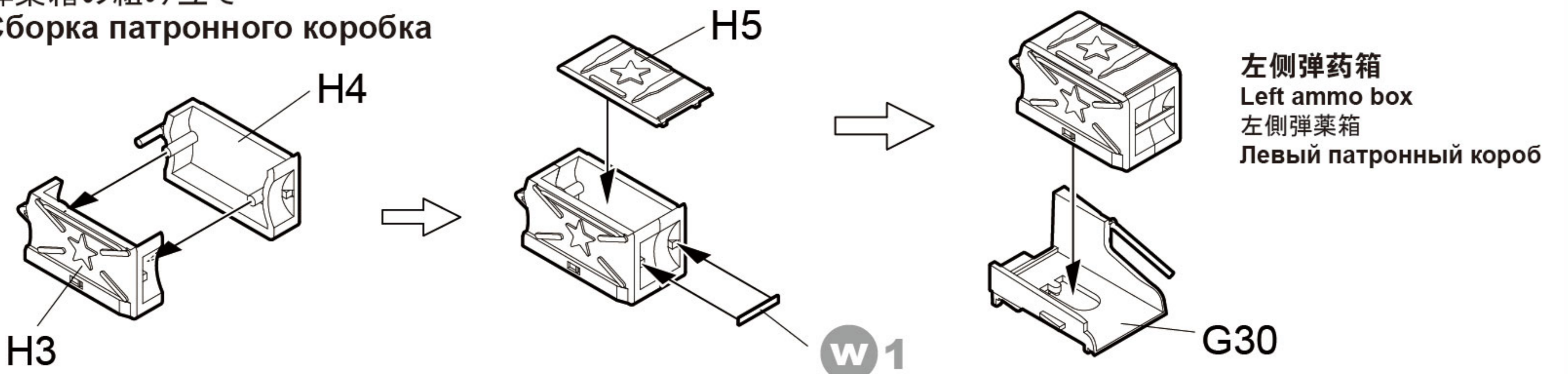

# 25

MENG

## 瞄准件套件组装 Sight assembly 照準器の組み立て Сборка прицела

### 瞄准具底座 Sight base 照準器ベース Основание прицела

瞄准具  
Sight  
照準器  
Прицел

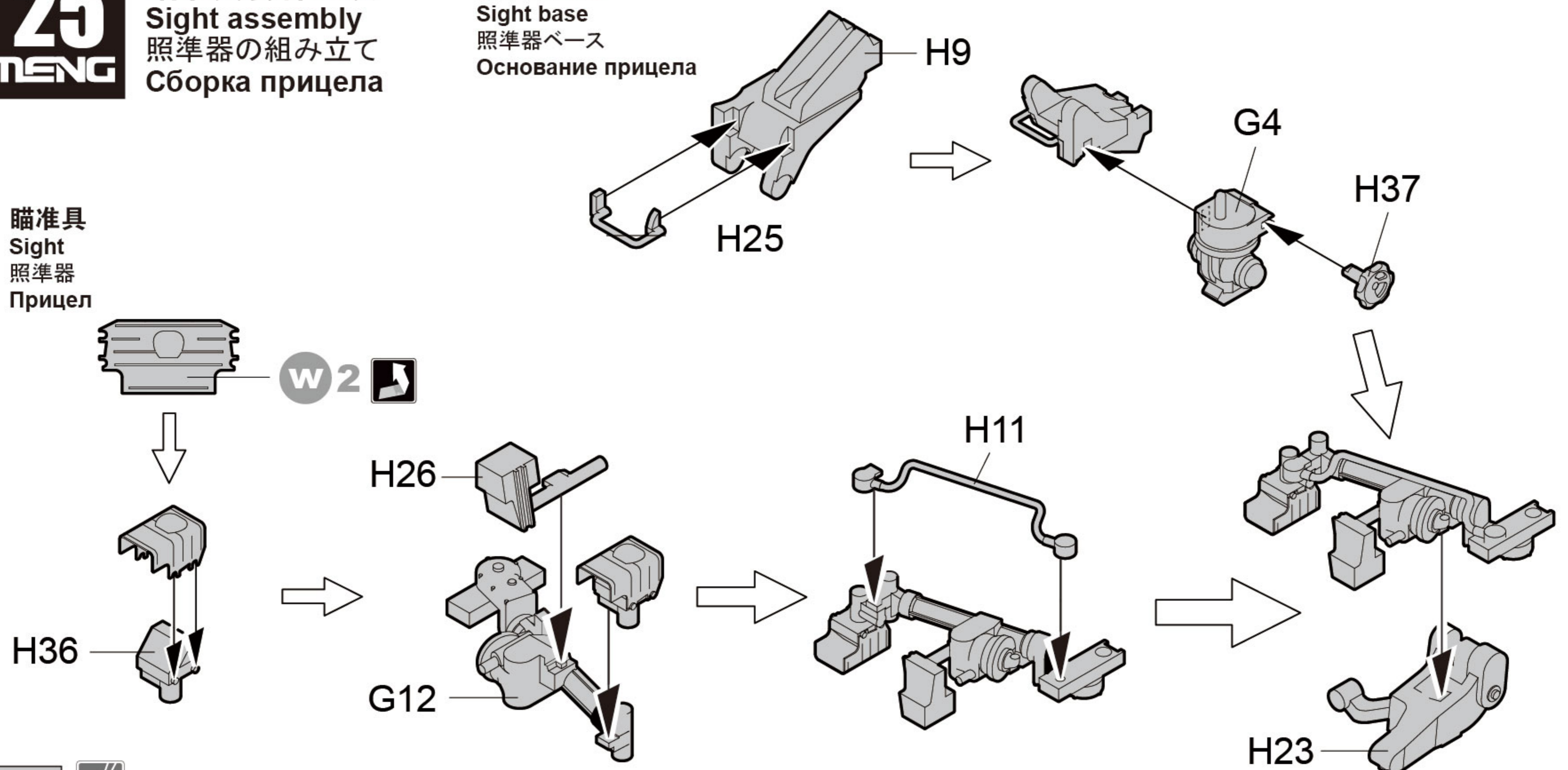

MC-216/N71

# 26

MENG

## 座椅组装 Seat assembly シートの組み立て Сборка сидений

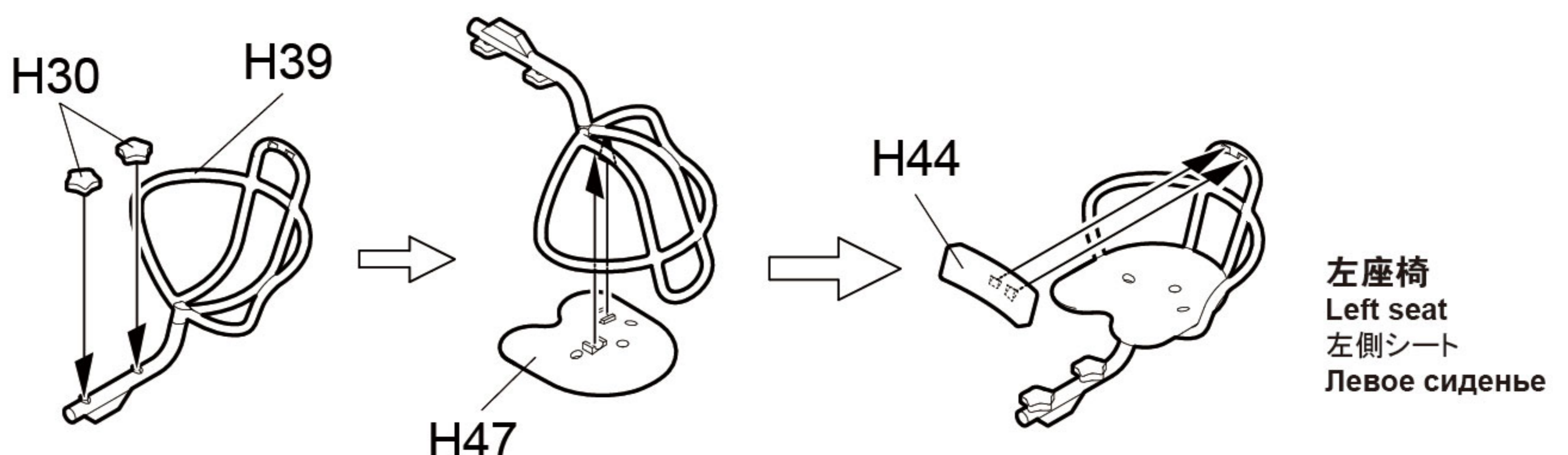
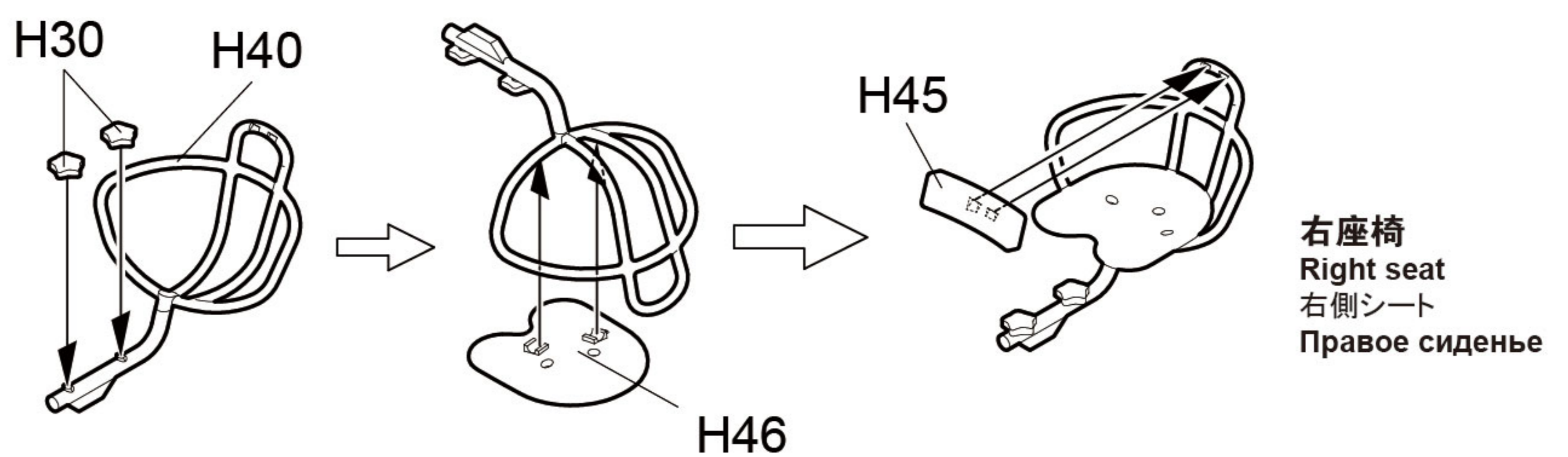

**弹药箱组合**  
Attaching ammo box  
弾薬箱の取り付け  
Установка патронного короба

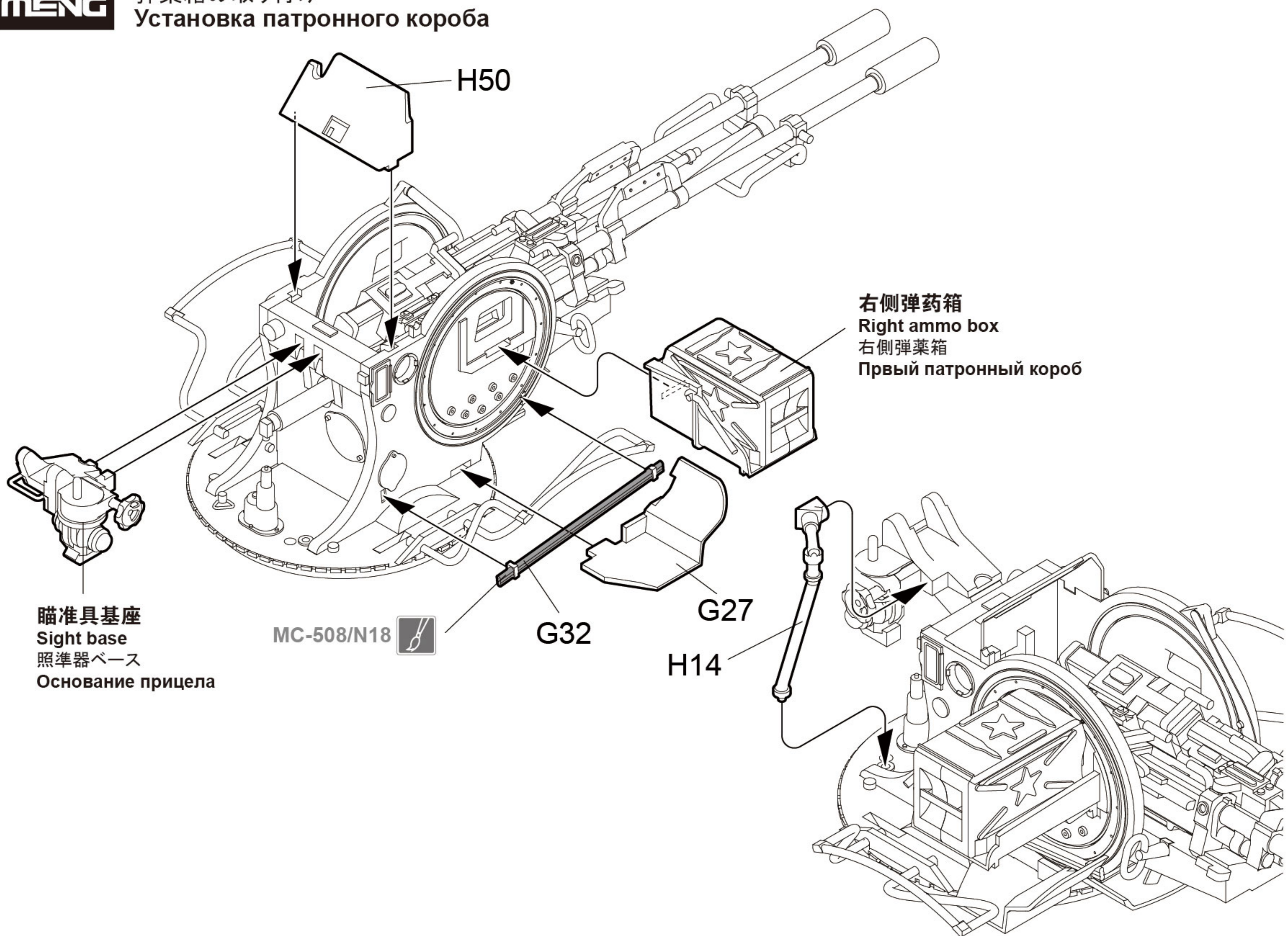

**瞄准具组合**  
Attaching sight  
照準器の取り付け  
Установка прицела

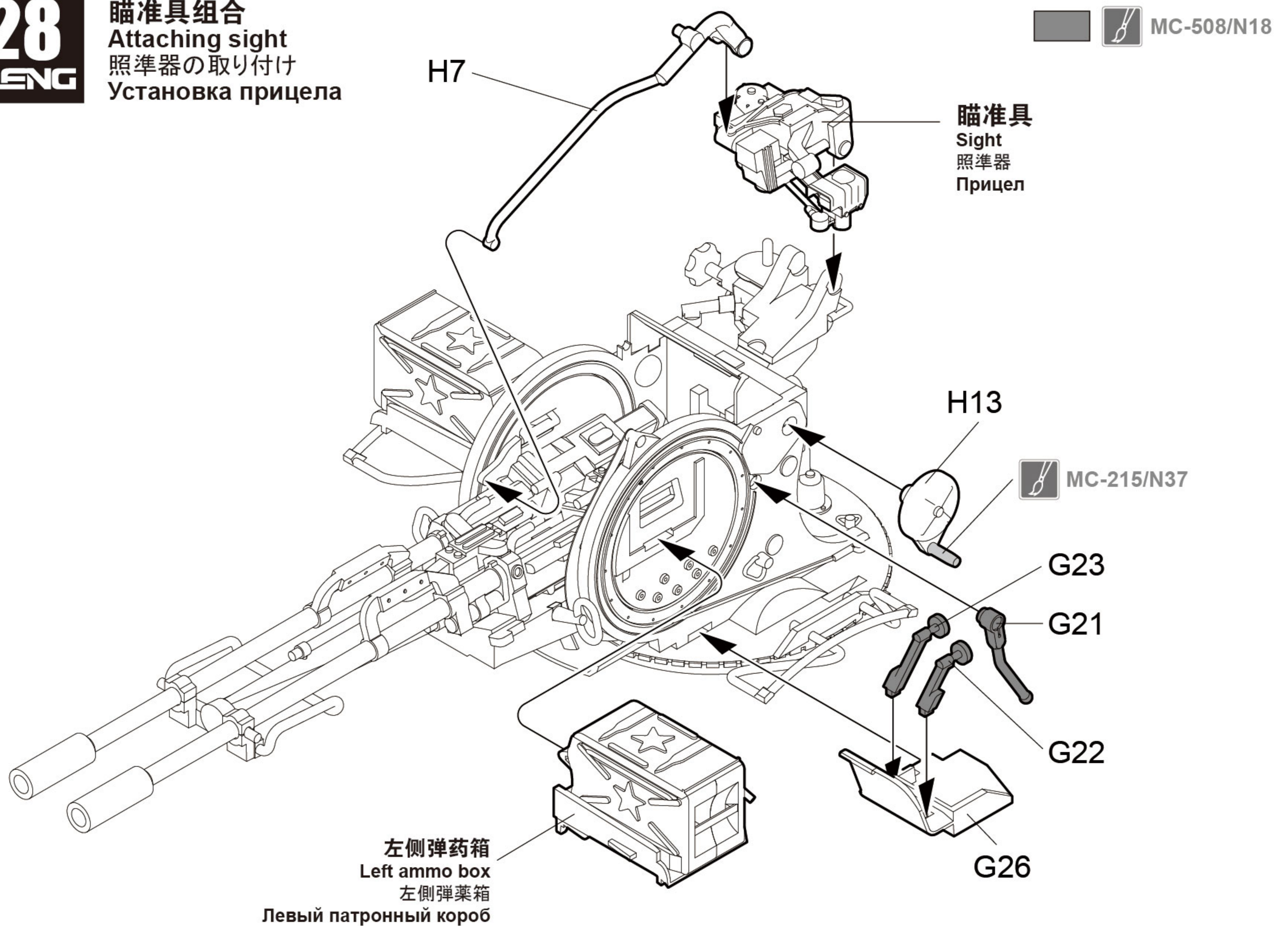

# 29

MENG

## 座椅組合 Attaching seats シートの取り付け Установка сидений

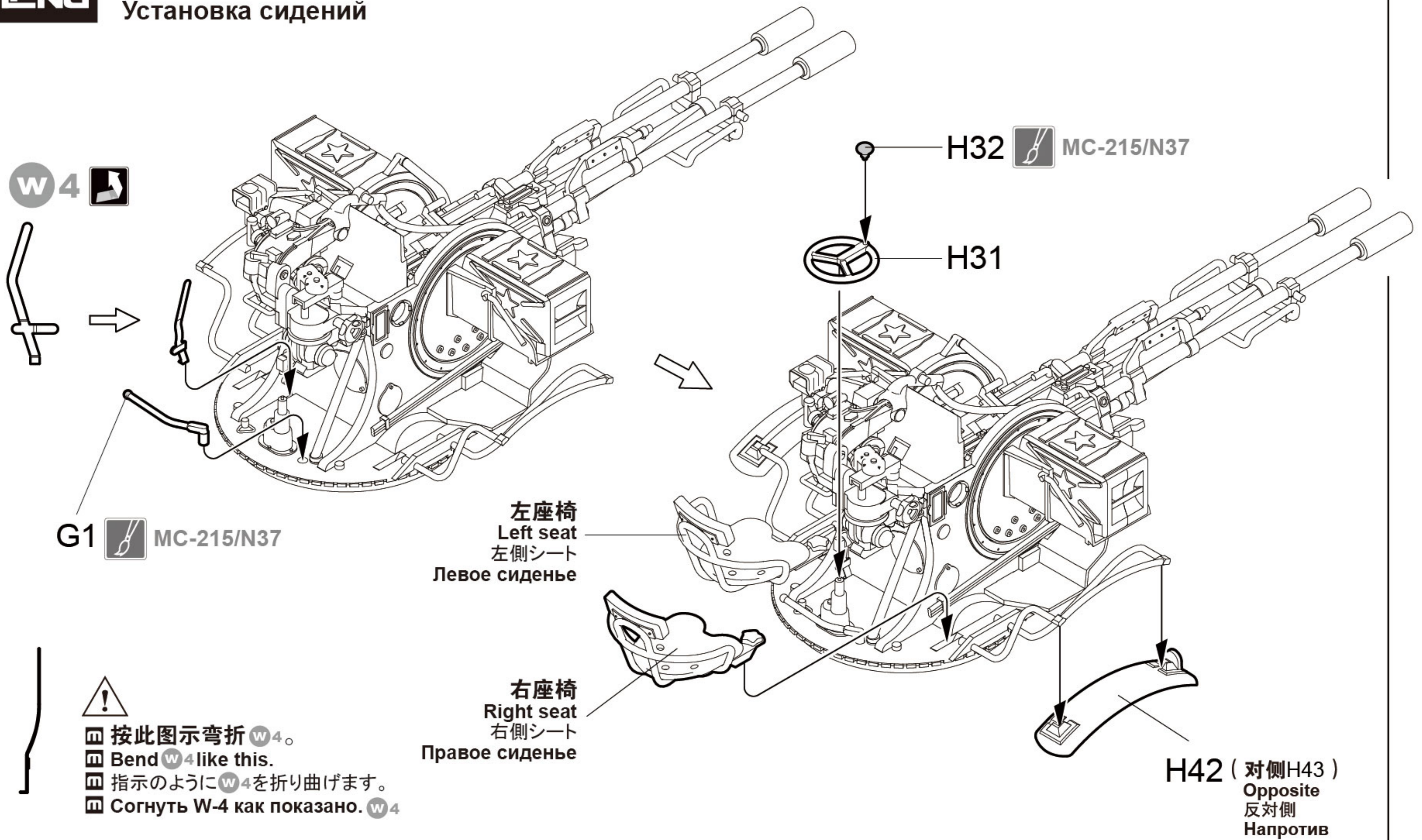

# 30

MENG

## 基座组装 Gun base assembly ベースの組み立て Сборка станины

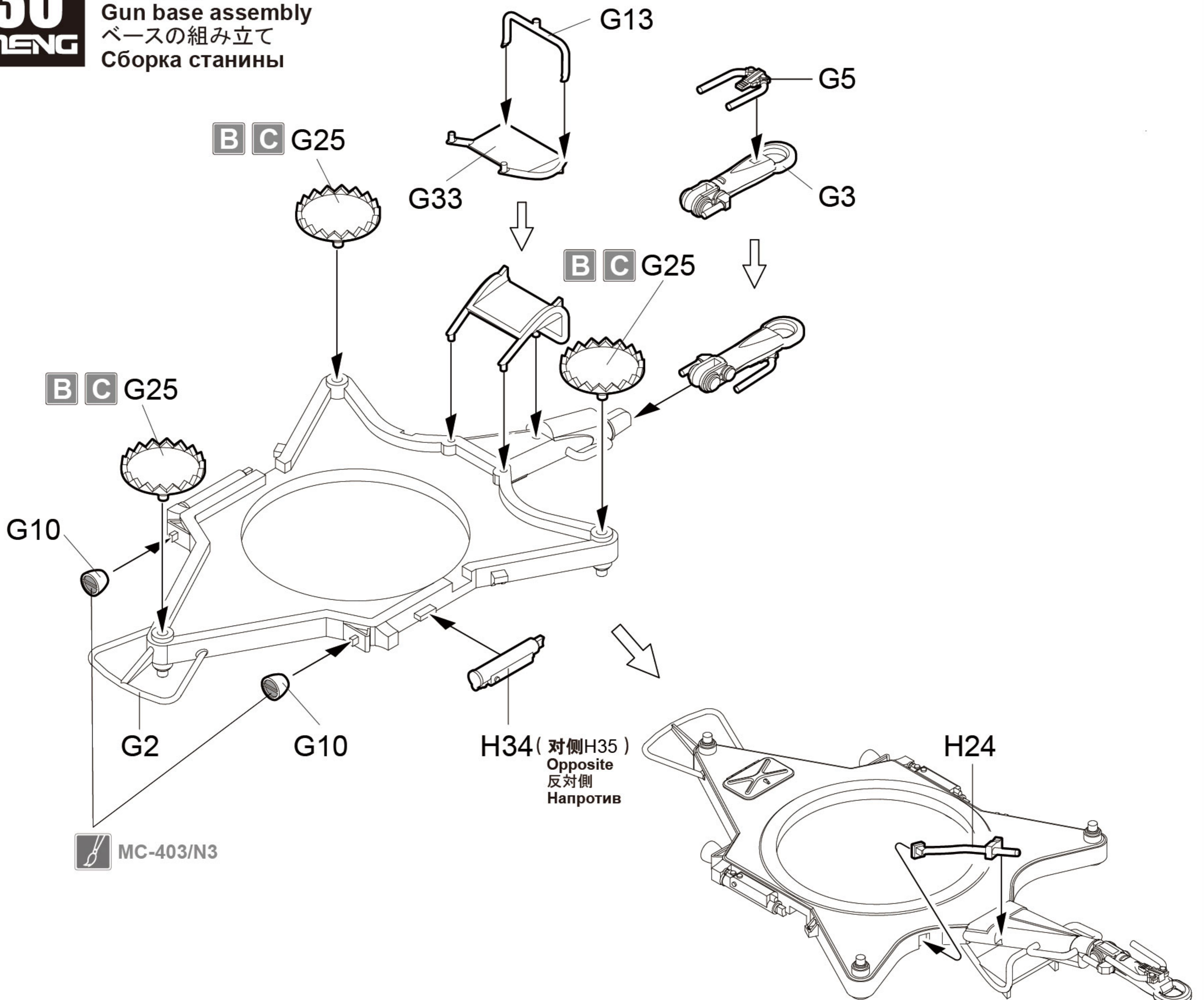

# 31

MENG

基座組合  
Attaching gun base  
ベースの取り付け  
Установка станины

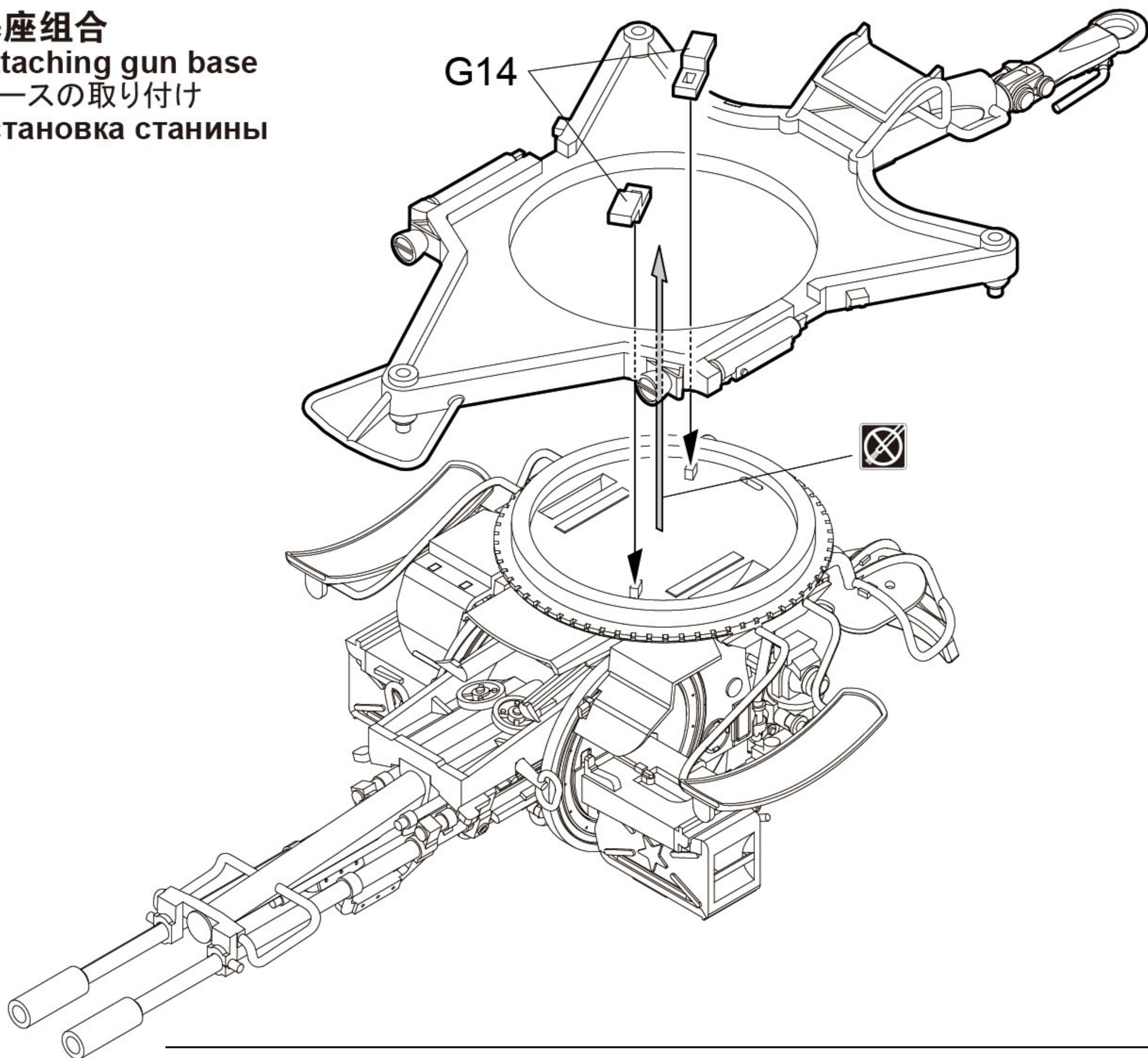

# 32

MENG

A 状態組合  
Attaching AA gun ( position A )  
A 状態の取り付け  
Установка 3У-23-2 в варианте A A

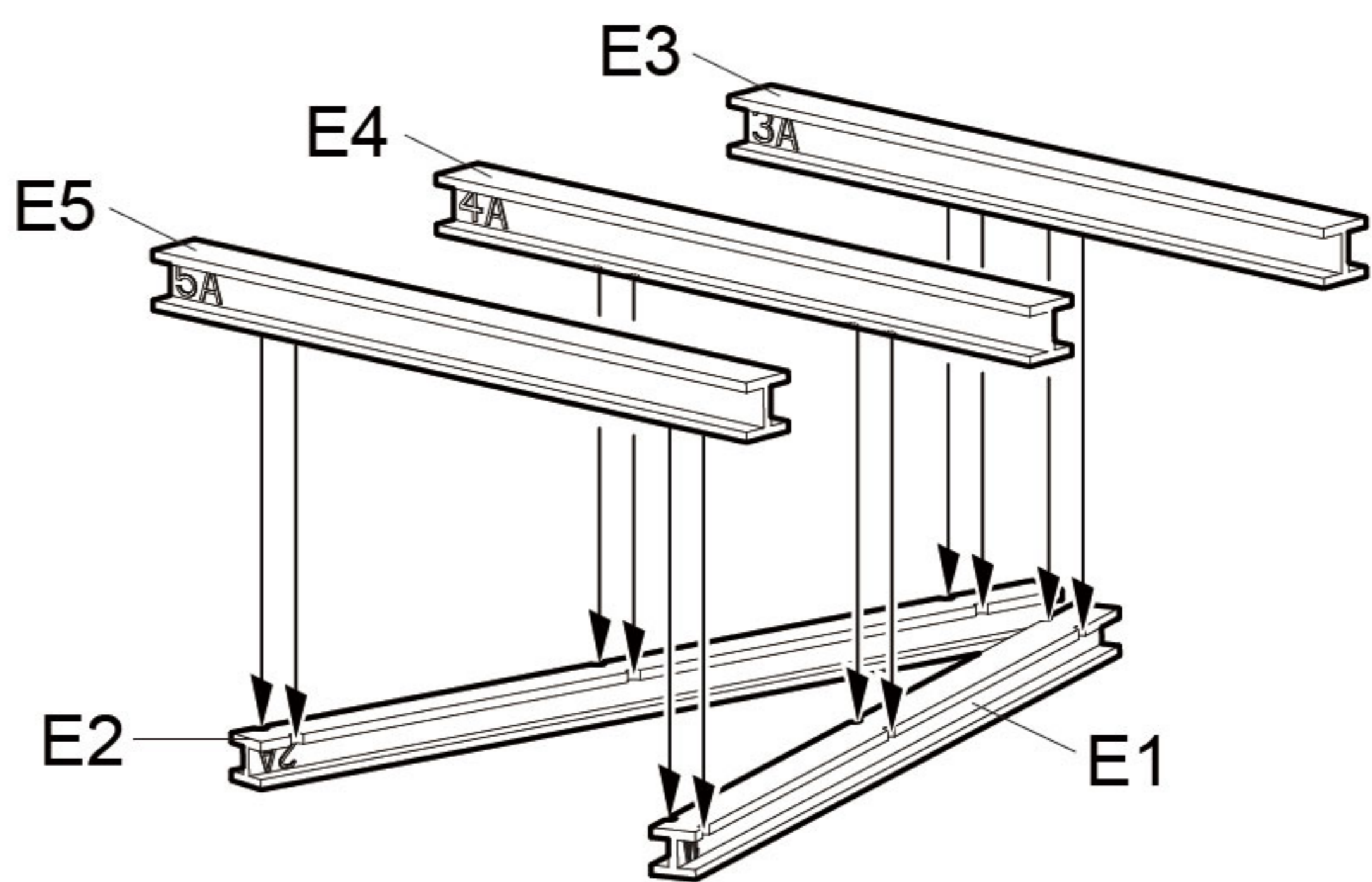

- ! 备用轮可随意安装在货箱内。  
Spare wheel can be mounted in the cargo box.  
スペアタイヤを荷台の中に装着できます。  
Запасное колесо можно установить в грузовом кузове по своему желанию.

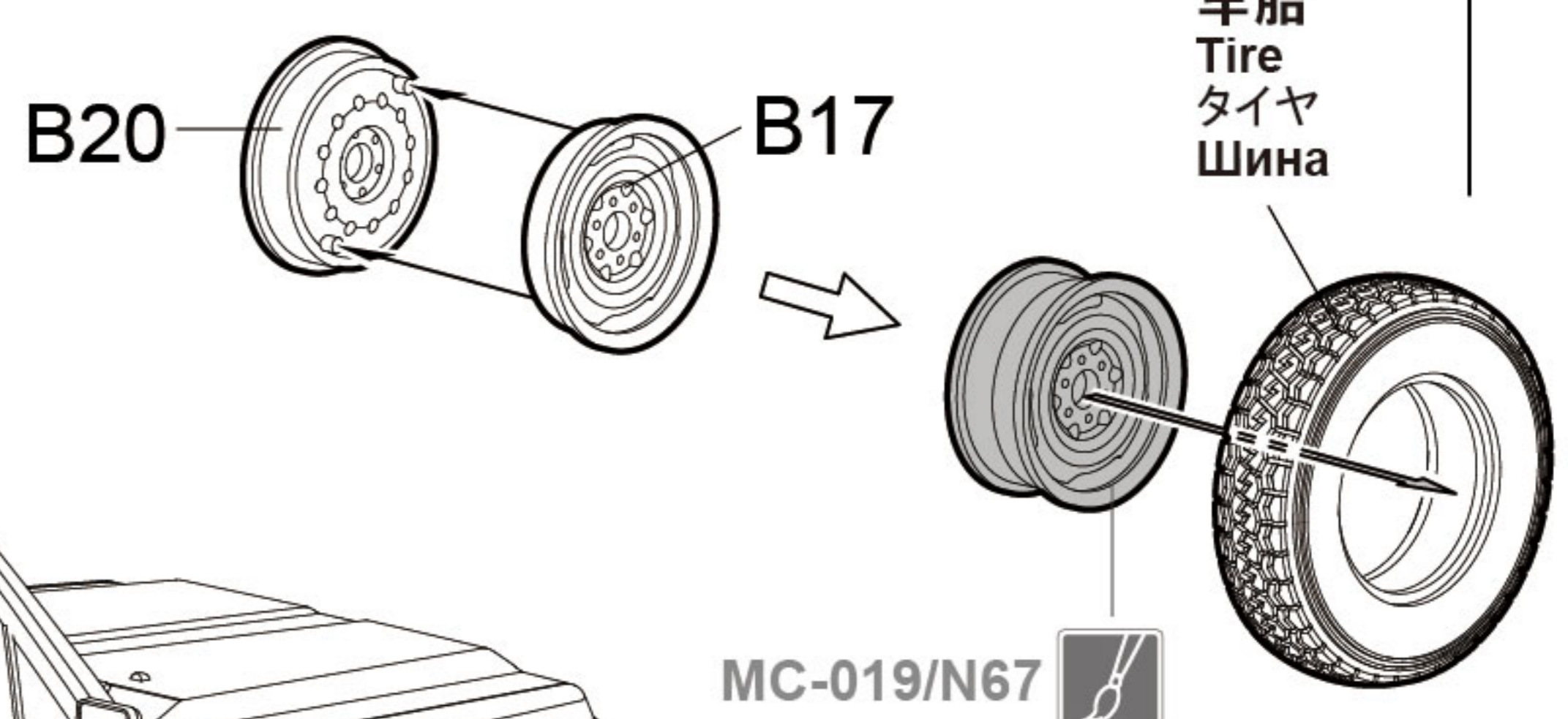
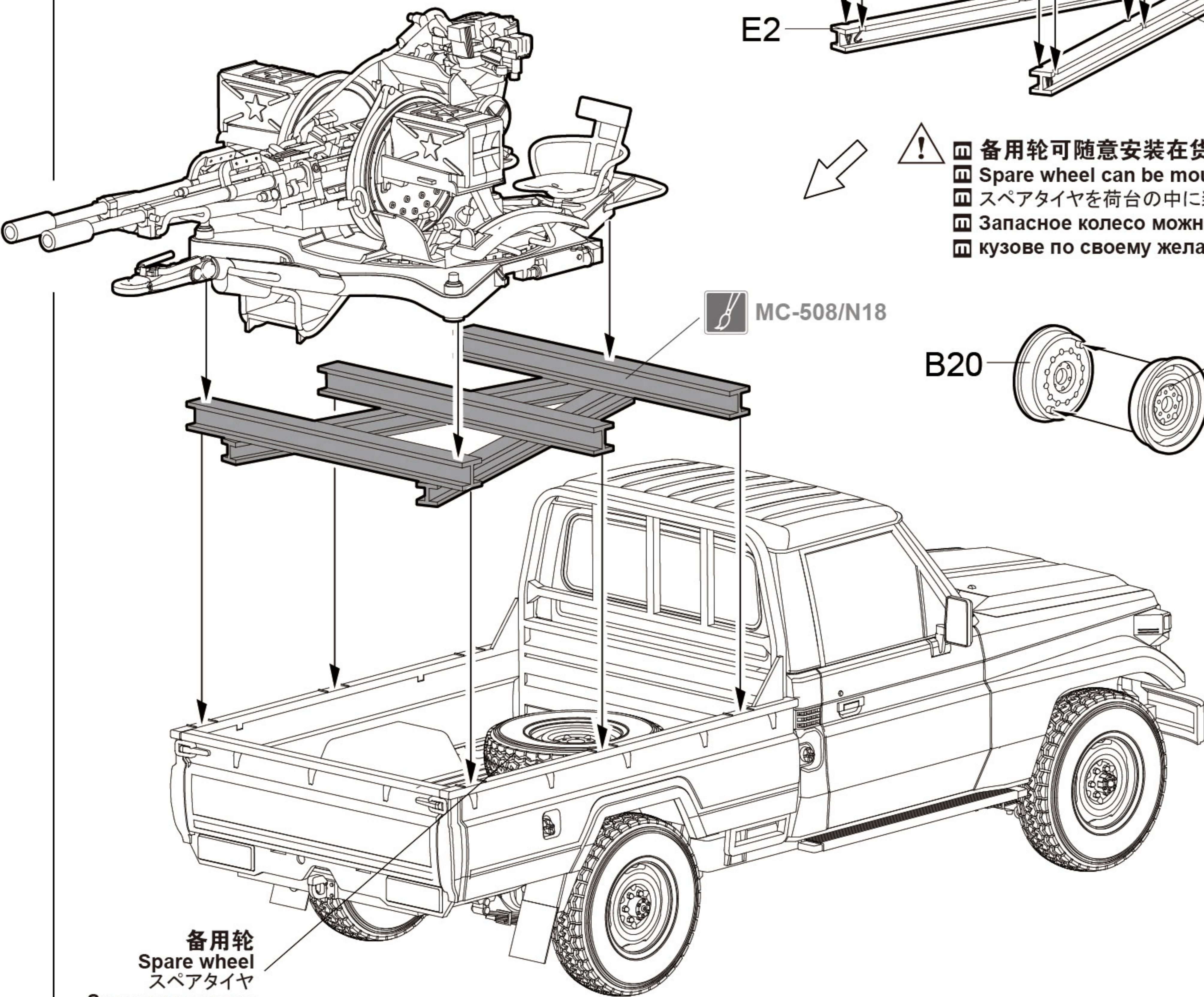

备用轮  
Spare wheel  
スペアタイヤ  
Запасное колесо

备用轮  
Spare wheel  
スペアタイヤ  
Запасное колесо

# 33

MENG

炮轮组装 **×2**  
 Road wheel assembly  
 ロードホイールの組み立て  
 Сборка колеса

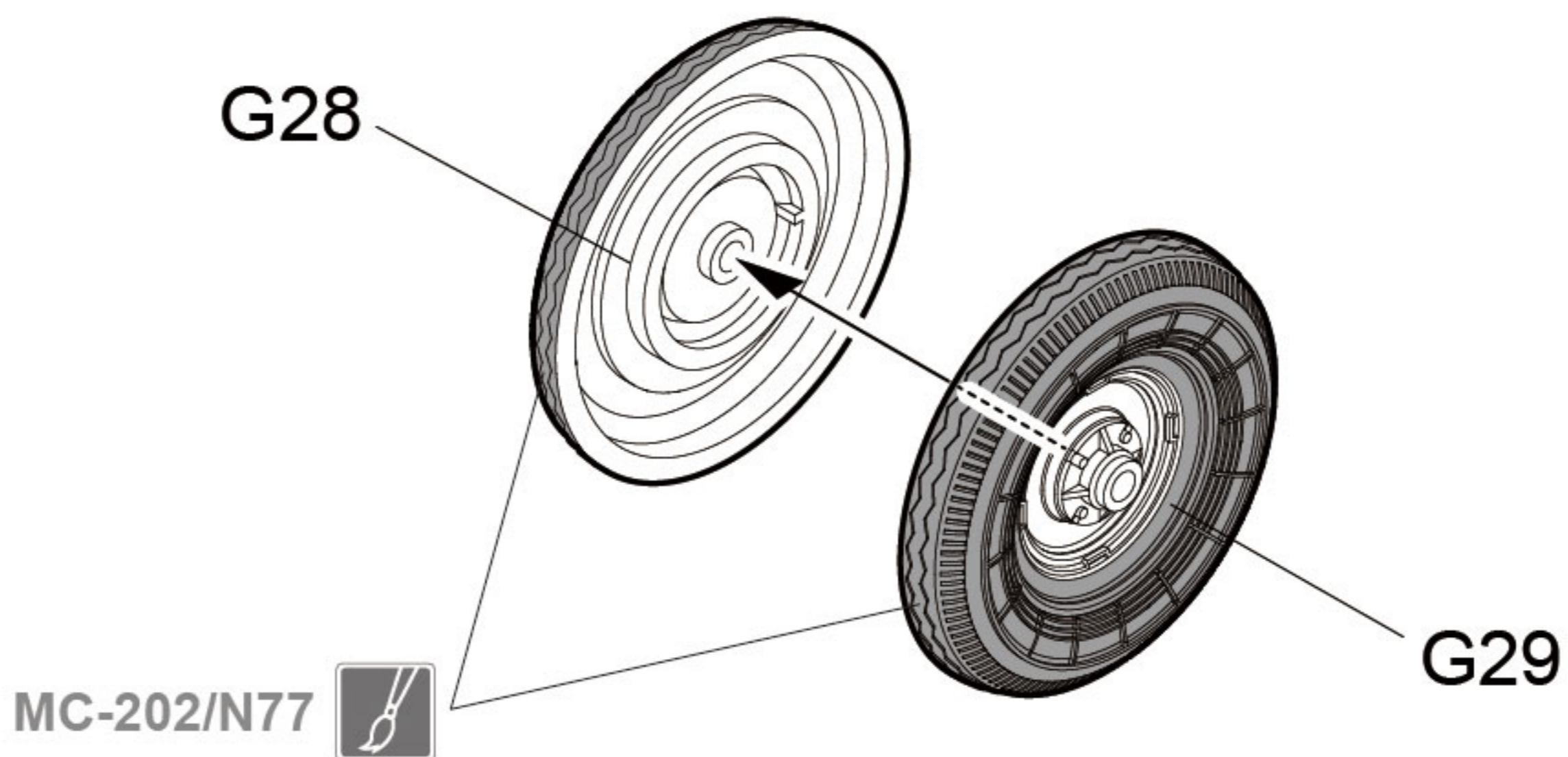

# 34

MENG

行走部件组装  
 Running gear assembly  
 走行部品の組み立て  
 Сборка ходовой части ЗУ-23-2

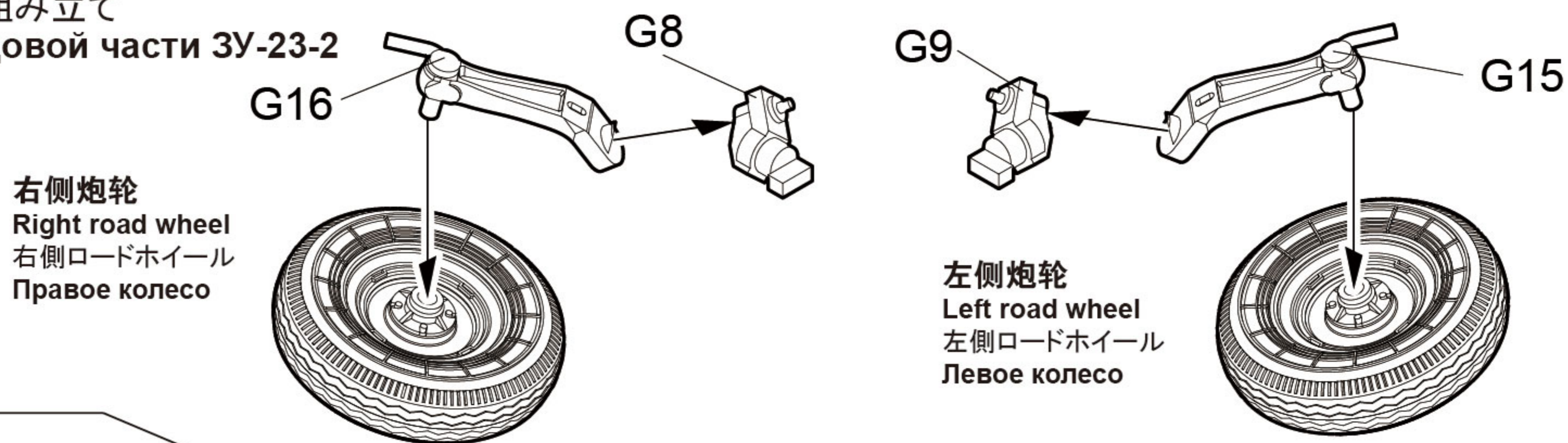

**B**  
**C**

右侧炮轮  
 Right road wheel  
 右侧ロードホイール  
 Правое колесо

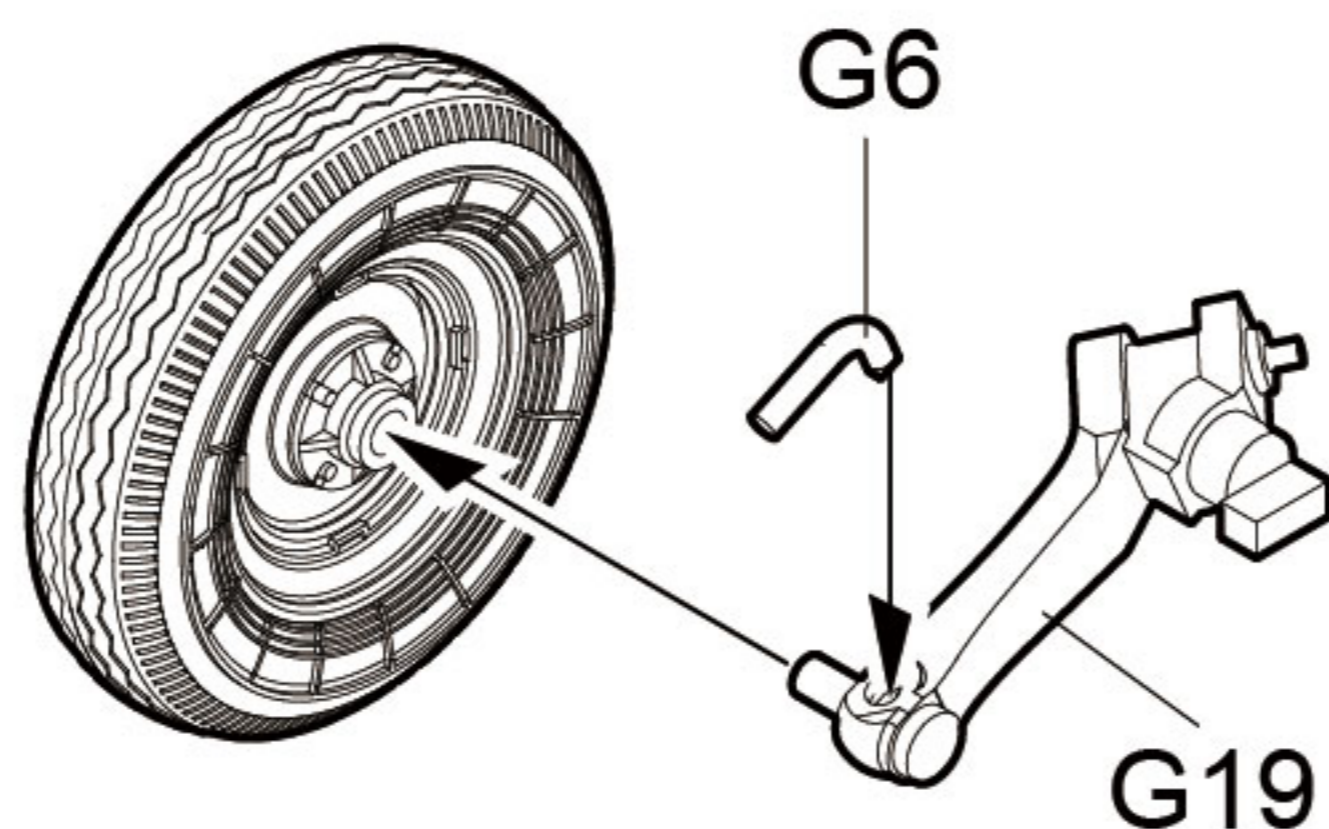

左侧炮轮  
 Left road wheel  
 左侧ロードホイール  
 Левое колесо

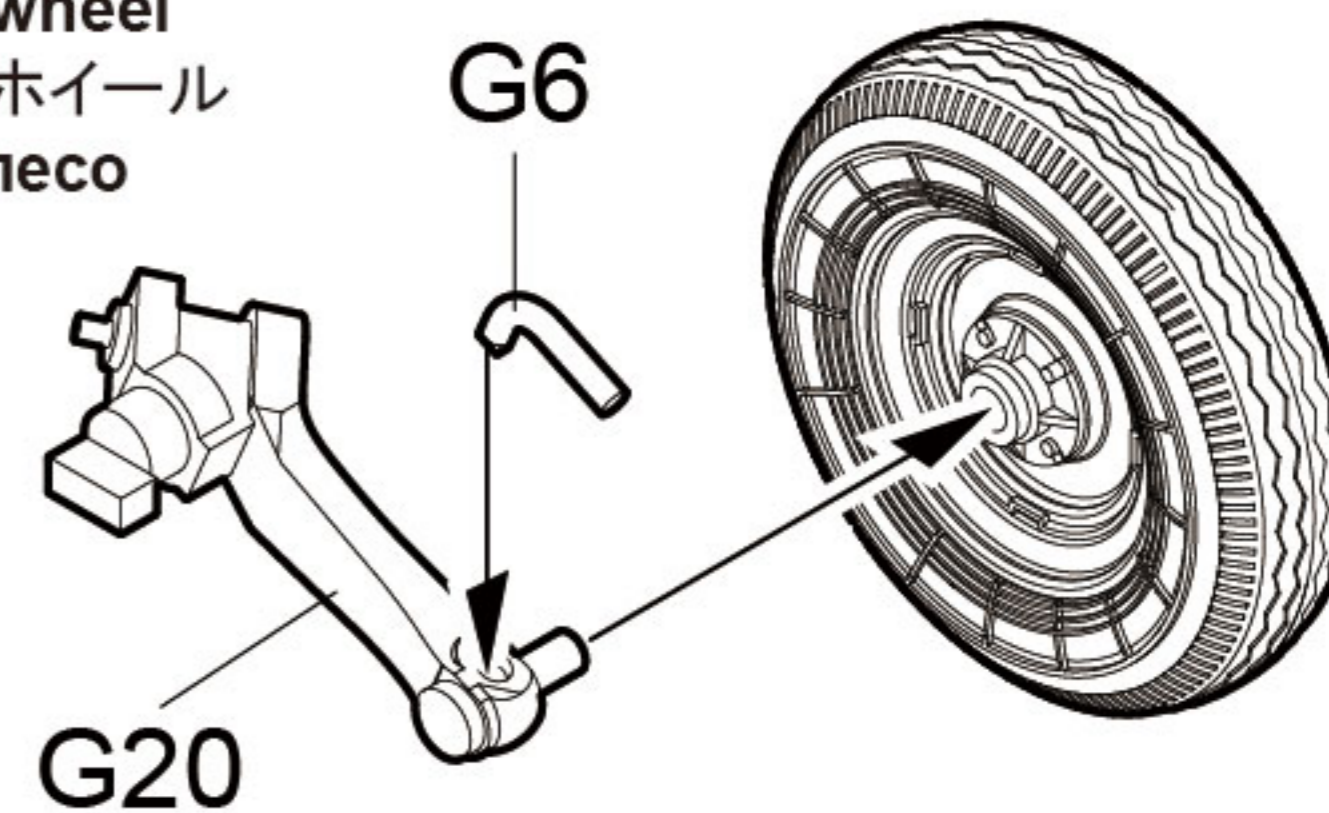

此图标所指示的零件选择制作。  
 Optional part.  
 指示の部品は選んで製作します。  
 Вариант сборки.

# 35

MENG

**B C** 状态组合  
 Attaching AA gun (position **B C**)  
**B C** 状态の取り付け  
 Установка ЗУ-23-2 в вариантах **B C**

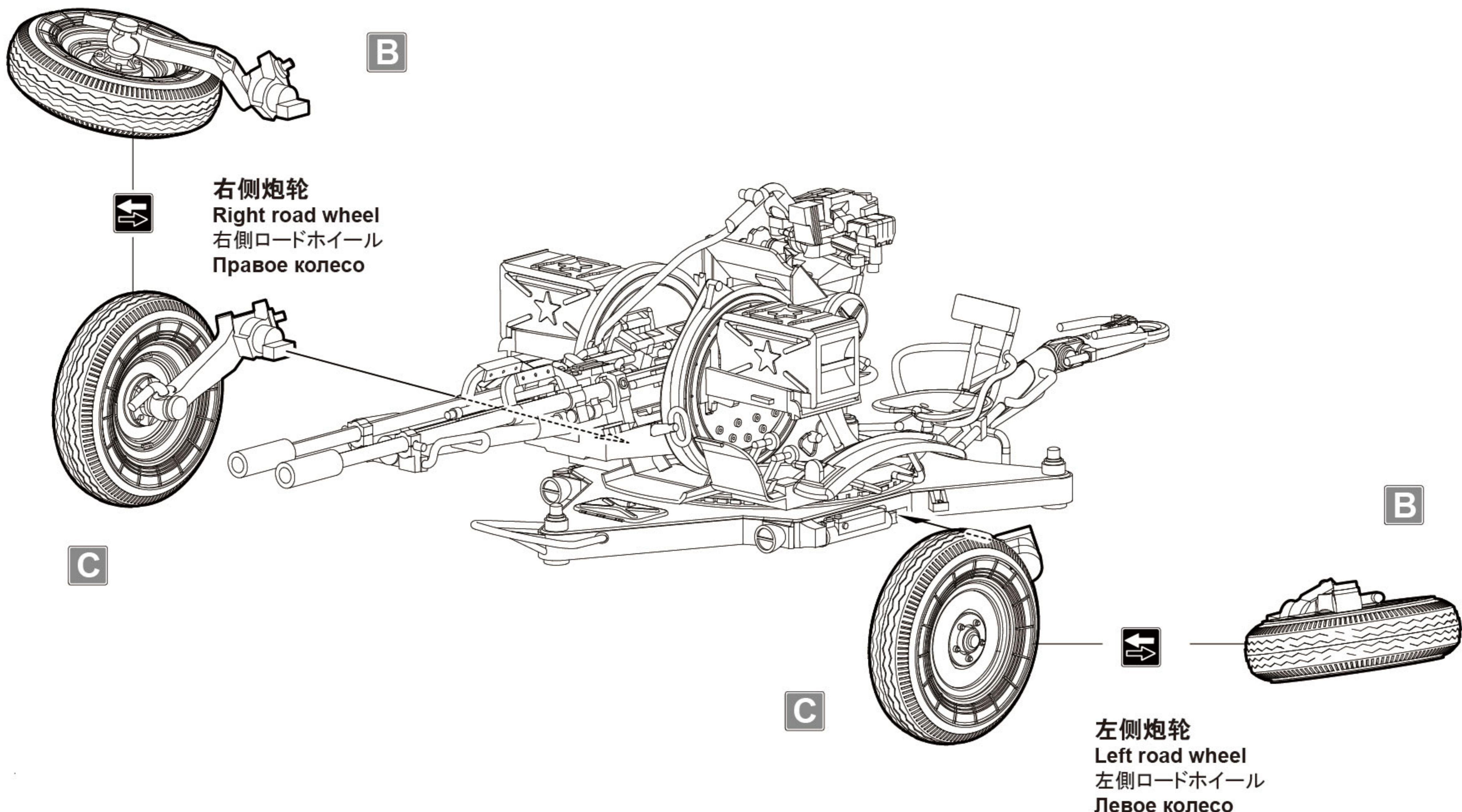

零件图  
Parts  
部品図  
Детали

A Parts

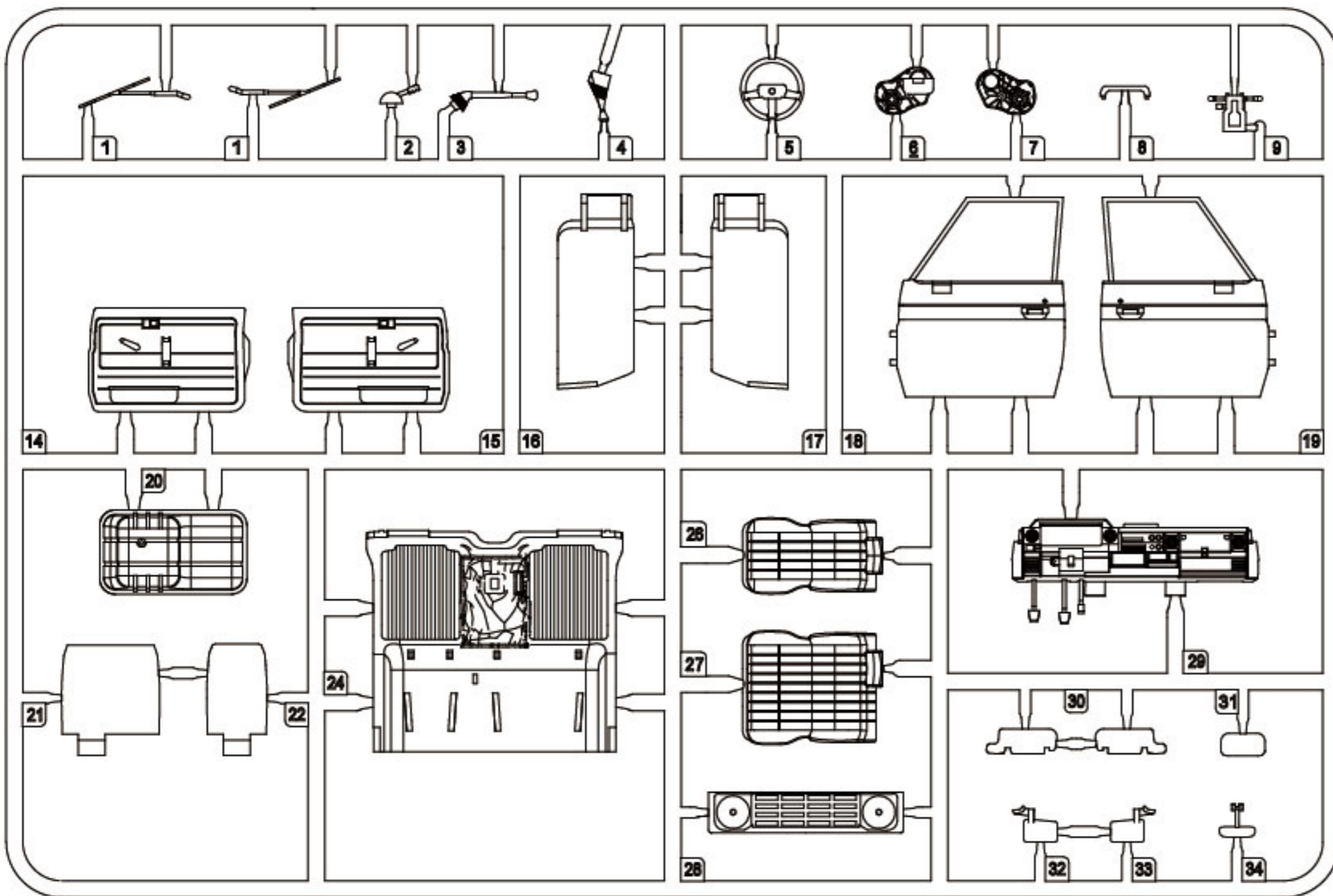

B Parts

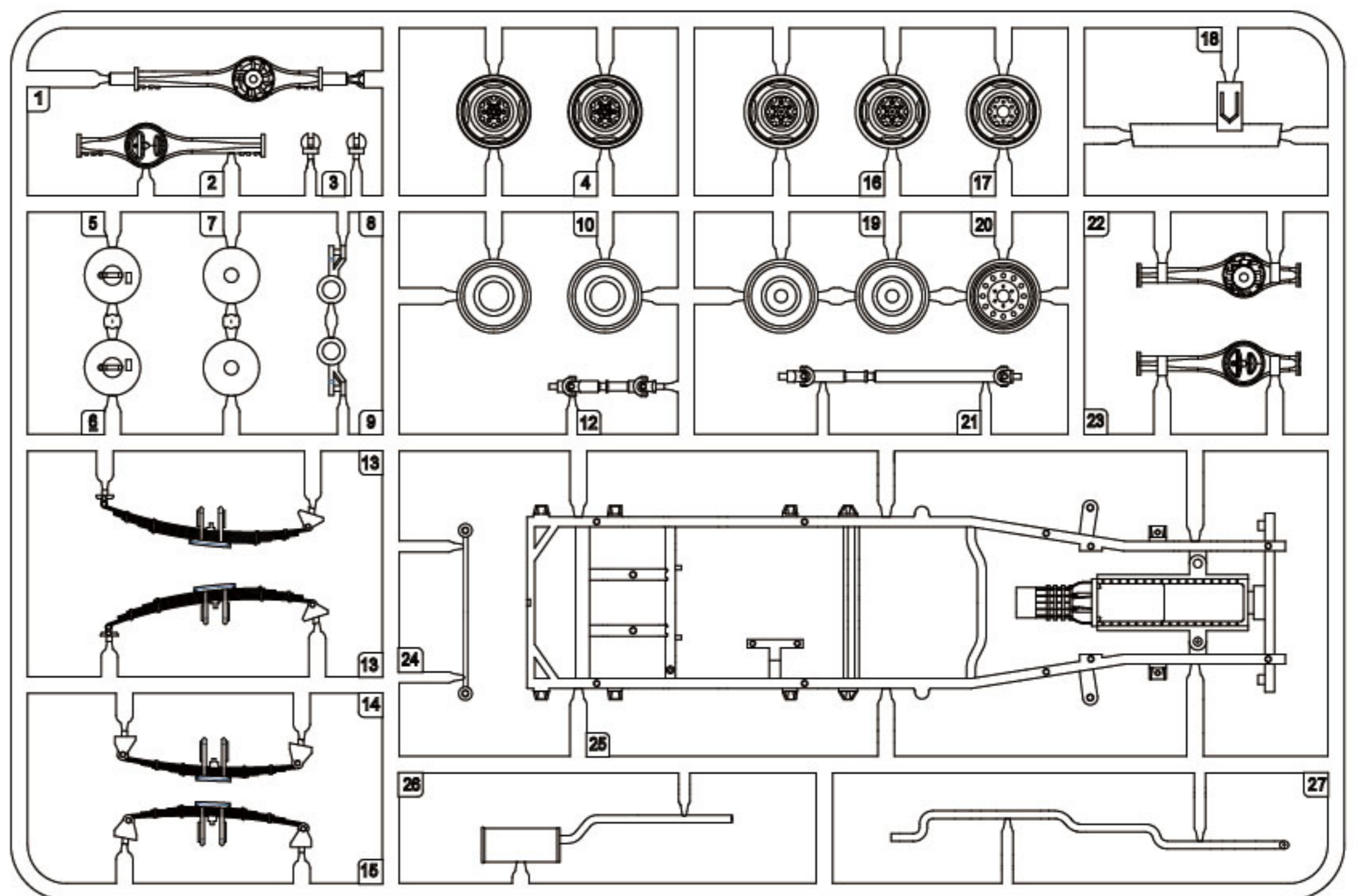

C Parts

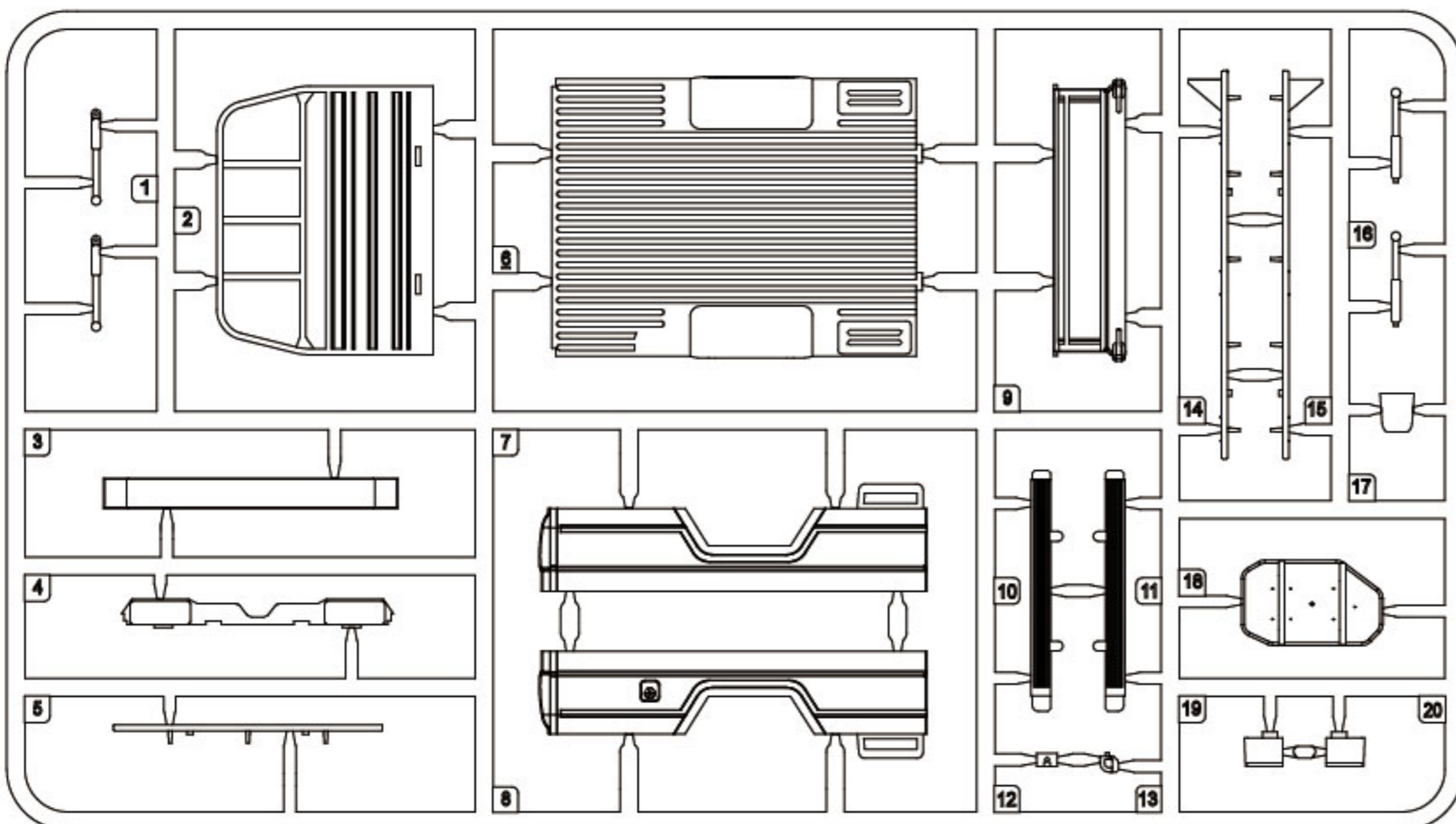

D Parts

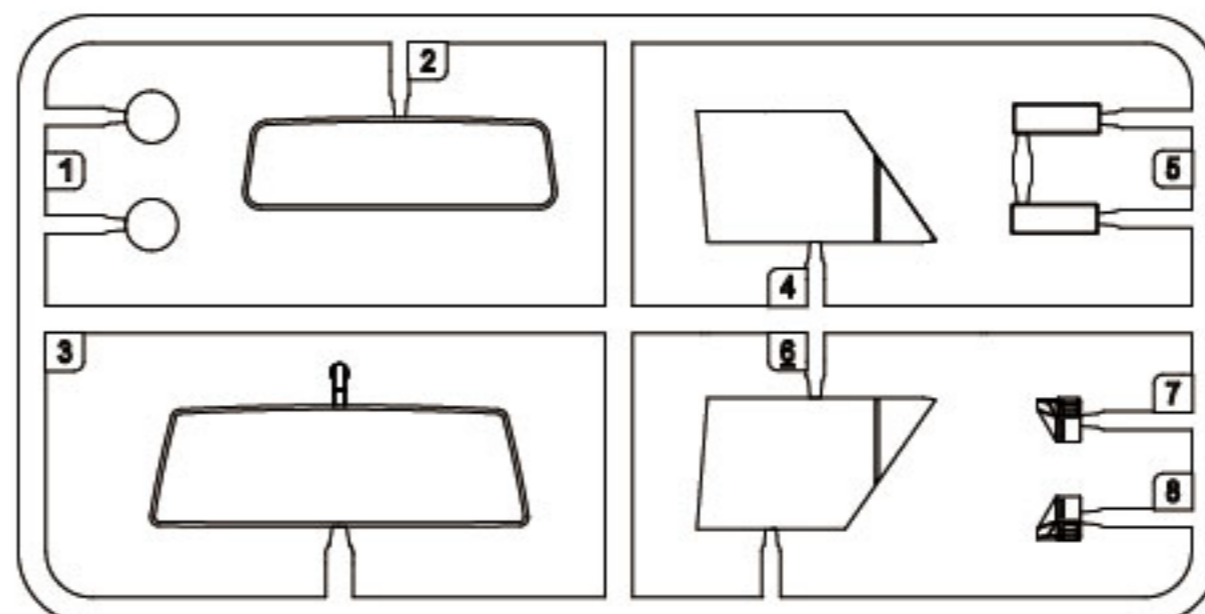

E Parts

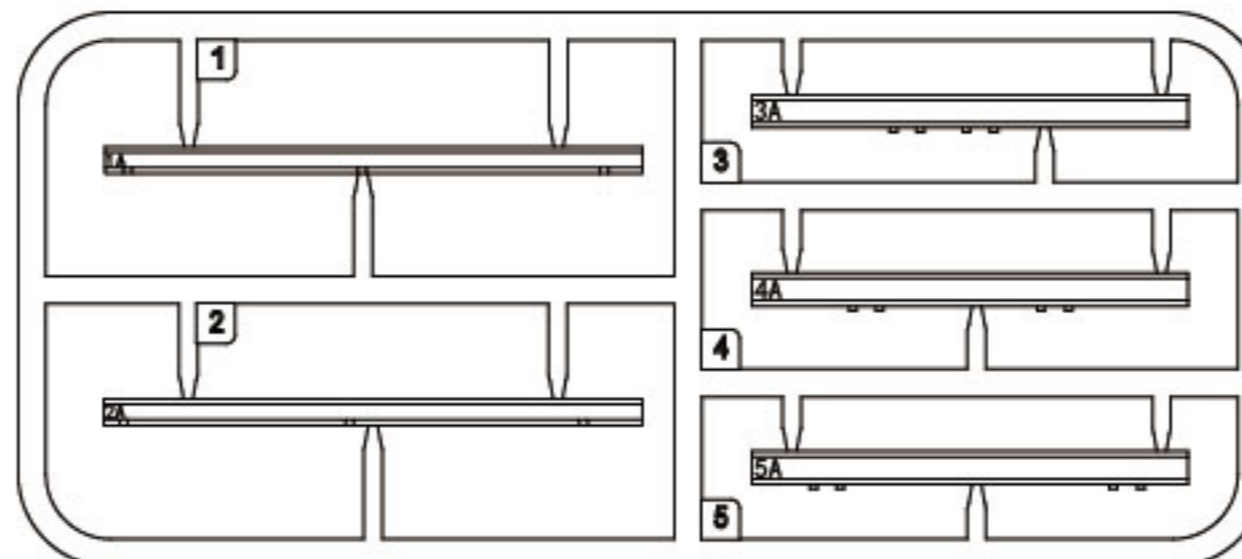

G Parts

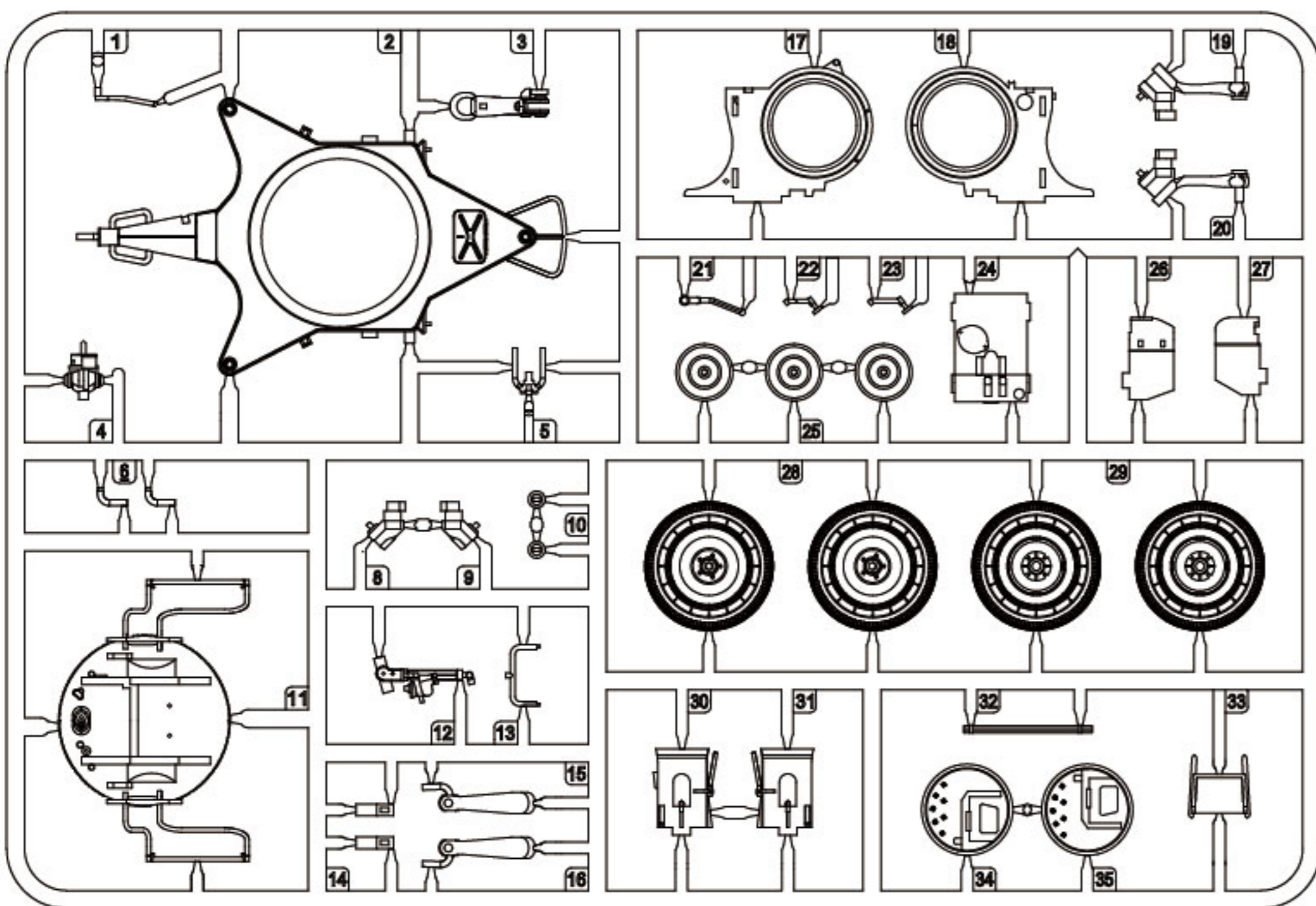

H Parts

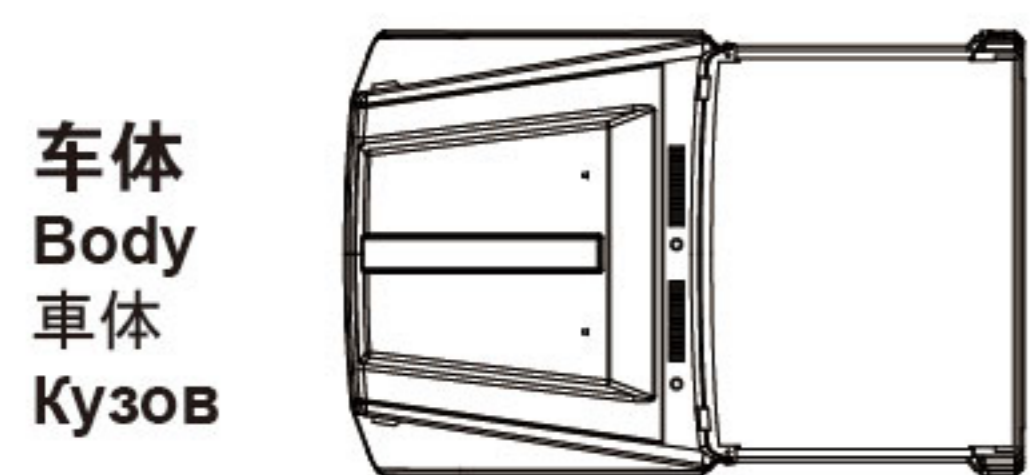
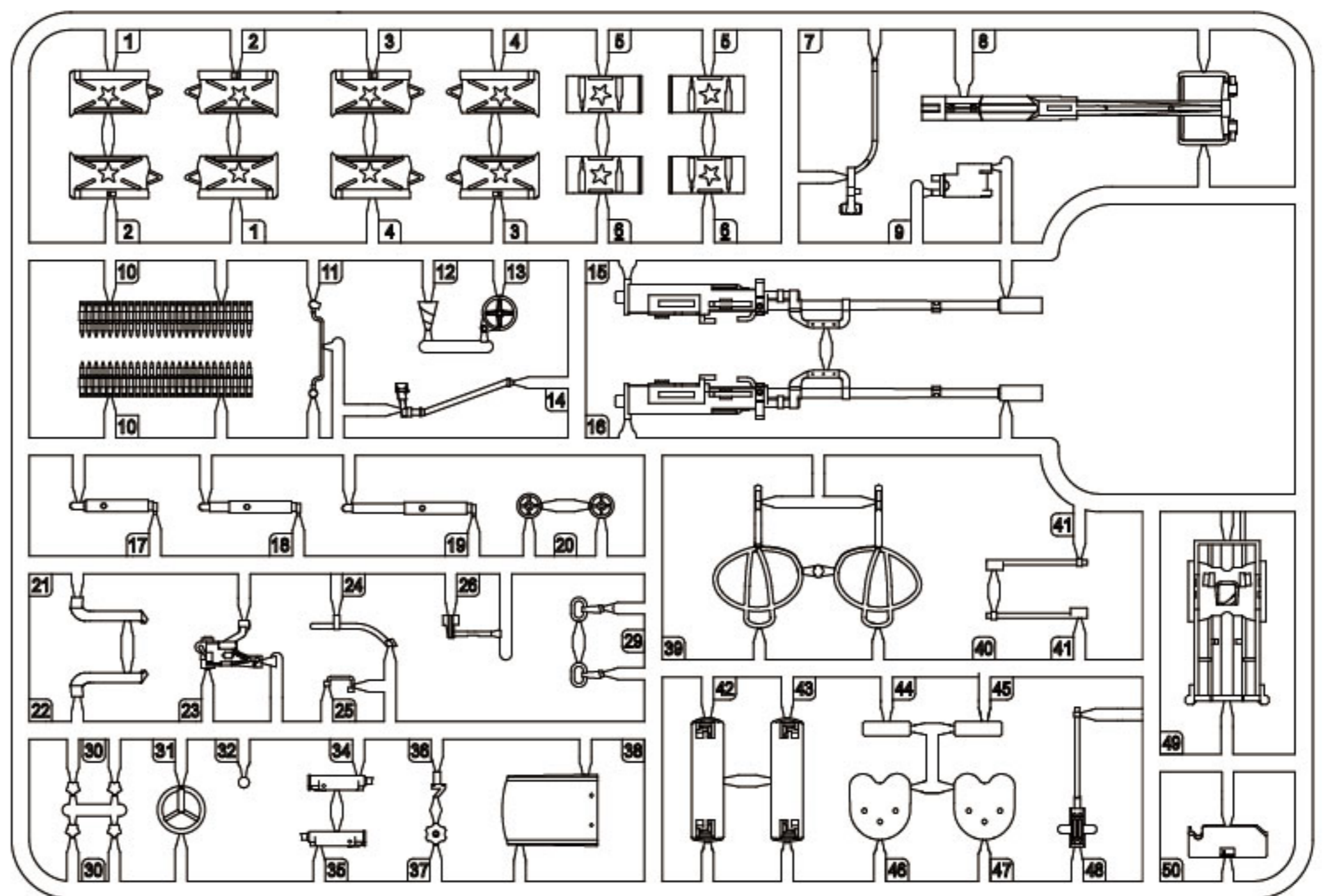

W Parts



水贴  
Decal  
スライドマーク  
Декаль

**MENG**  
WWW.MENG-MODEL.COM

皮卡涂装指示  
Pickup painting scheme  
ピックアップ塗装指示  
Окраска для пикапа

车体色  
Vehicle body color  
車体色  
Цвет корпуса

  MC-012/N21



车体色  
Vehicle body color  
車体色  
Цвет корпуса

  MC-405/N5



高射炮涂装指示  
AA gun painting scheme  
高射砲塗装指示  
Окраска для ЗУ-23-2

炮体色  
Gun body color  
車体色  
Цвет лафета ЗУ-23-2

  MC-217/N73

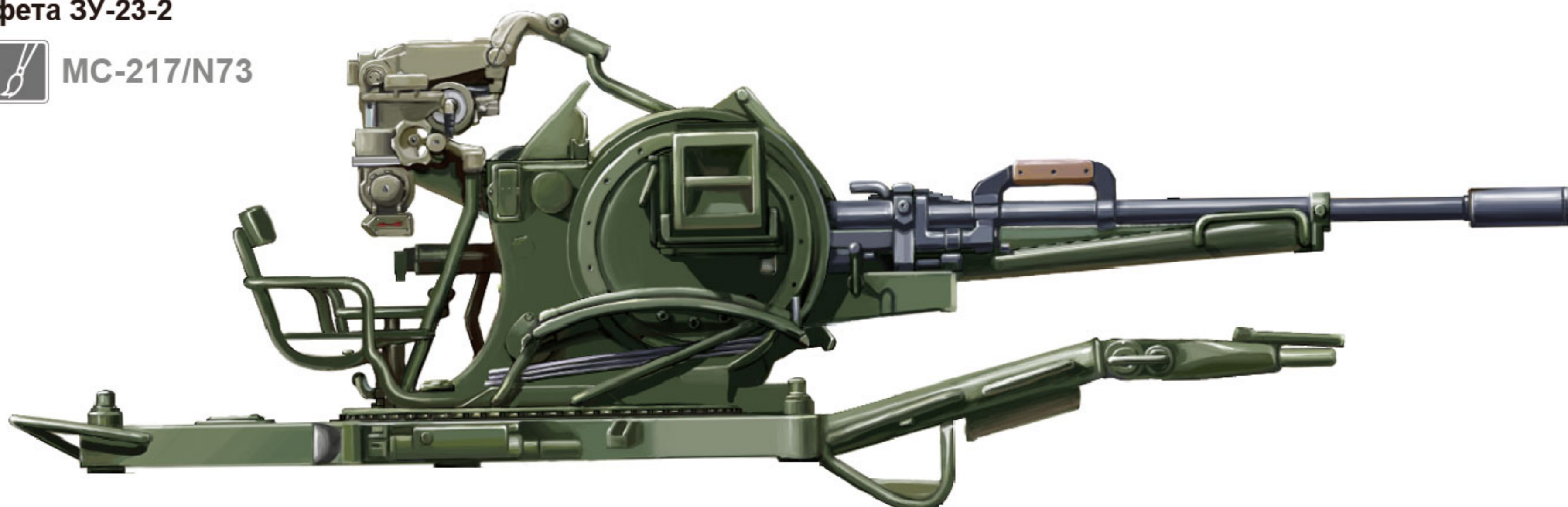

颜色对照表  
Color reference  
カラー対照表  
Таблица цветов



亚光黑	Matt Black	つや消しブラック	Матовый черный	MC-001	N12
米黄	Beige	ベージュ	Бежевый	MC-012	N21
中灰	Middle Grey	ミドルグレー	Средне-серый	MC-017	N22
浅蓝灰	Light Blue Grey	ライトブルーグレー	Светлосино-серый	MC-019	N67
天灰	Transparent Red	スカイグレー	Небесно-серый	MC-021	N51
透明红	Sky Grey	透明レッド	Красный, прозрачный	MC-101	N90
透明橙	Transparent Orange	透明オレンジ	Оранжевый, прозрачный	MC-103	N92
橡胶黑	Rubber Black	ラバーブラック	Цвет черной резины	MC-202	N77
木棕	Wood Brown	ウッドブラウン	Древесно-коричневый	MC-215	N37
中石	Matt Black	ミドルストーン	Средне-каменный	MC-216	N71
俄国绿1	Russian Green 1	ロシアングリーン1	Защитный 1	MC-217	N73
光泽红	Gloss Blue	グロスレッド	Глянцевый красный	MC-403	N3
光泽蓝	Gloss Red	グロスブルー	Глянцевый синий	MC-405	N5
银	Silver	シルバー	Серебристый	MC-502	N8
枪金属	Gun Metal	ガンメタル	Вороненая сталь	MC-505	N28
铬金属	Chrome	クローム	Хром (металлик)	MC-507	N8+N2
黑铁	Steel	スチール	Стальной	MC-508	N18